

2025

広報

ひがしなるせ 12

Higashinaruse Public Relations

No. 725



村公式LINEで行政情報や
防災行政無線の内容等をご
覧いただけますので登録して
ご利用ください。



村公式LINE

満員御礼！ 村民が主役の感動音楽劇

11月30日 金と銀と水の物語

交通死亡事故抑止継続

3500日達成

12月3日から12月19日までの日程で、令和7年村議会12月定例会議が開催されました。定例会初日に行われた村長の行政報告を抜粋して紹介します。



▲村長行政報告

秋の叙勲

令和7年秋の叙勲において、前村議会議員の鈴木秋雄氏が、旭日双光章の栄に浴され、11月5日に県正庁で勲章が伝達されました。

永年にわたり地方自治の発展に御尽力いただいたことに深甚なる敬意を表し、心よりお祝いを申し上げます。

中央要望会

11月6日と7日、村と村議会合同で中央要望会を実施しています。国會議員及び国土交通省・総務省・財務省・内閣府の幹部職員を訪問し、地方交付税の拡充、過疎対策事業債の充実、成瀬ダム建設事業の促進、雪対策経費と有害鳥獣被害防止対策に対する支援の要望を行ってきました。

職員採用試験の状況

本年度における一般行政職採用試験は、1回目、2回目ともに大学卒区分で1名ずつ合格しており、いずれも内定通知を送付し、現在のところ2名とも採用を承諾しています。

また、3回目の採用試験には高校卒区分で1名、今年度より実施のキャリア枠で1名の応募がありました。いずれも合格には至りませんでした。

クマによる人身被害

村では、近年の異常出沒を受け、昨年4月に東成瀬村有害鳥獣被害防止対策協議会を設立し、関係機関との連携強化、箱わなの増設など対策強化に取り組んでまいりましたが、10月24日、田子内地区においてツキノワグマにより、4名の方が死傷という大変痛ましい人身被害が発生しています。亡くなられた方のご冥福を心よりお祈り申し上げますとともに、負傷された皆様と御家族の皆様には心よりお見舞い申し上げます。

発生当日の夕刻に対策会議を開催し、消防団や防犯指導隊の協力による緊急パトロールを実施するとともに、11月4日には警察、消防署、猟友会、消防団、防犯指導隊及び地区代表者による緊急会議を招集し、今後の対応策など情報共有を図っております。

また、秋田県知事の要請により、11月12日と27日の二日間、自衛隊が

派遣され、箱わなの設置・撤去等を実施しました。

なお、緊急的なクマ対策の補正予算については、11月7日付けで専決処分を行っています。

東成瀬村地域公共交通活性化協議会

10月20日に本年度2回目の協議会を開催し、地域公共交通計画の進捗および素案について協議しました。委員からは、人口減少下においても「地域の足」を持続的に確保する施策が必要であるとの意見が寄せられました。

11月26日には、住民の意見を反映するためのワークショップを行ったほか、アンケート調査も実施しています。いただいた意見を踏まえ、年明けの協議会で協議し、3月中の計画策定を目指しています。

交通死亡事故抑止継続 3500日達成

平成28年5月4日から継続している交通死亡事故抑止期間が、昨日12月2日をもって3500日に達しました。

来年1月8日に防災情報センター

において、秋田県知事表彰及び県警本部長顕彰の表彰伝達式が行われる予定となっています。

なお、令和8年3月7日には村の最長記録である3595日に並ぶこととなりますので、一層の交通安全を呼びかけていきます。

民生委員・児童委員 委嘱辞令の伝達

今年は3年ごとの全国一斉改選の年に当たり、11月27日に17名の方に12月1日付けの委嘱状を伝達しています。

今回の改選では、新任3名、再任14名となりました。民生委員・児童委員の皆様には地域の身近な相談役として、御活躍をお祈りします。

ポルシェピクニックin栗駒

10月19日、ジュネス栗駒スキー場駐車場を会場として、ポルシェピクニックin栗駒が開催されました。

今回の開催は令和7年6月29日の開催に引き続き2回目となり、約70台のポルシェが来場したほか、屋台の出展もあり、多くの見学者で賑わいました。今後は、村のイベントとして定着することを期待しています。



▲ポルシェピクニック

は継続して実施されています。

令和7年度の成瀬ダム現場見学者数は、11月13日時点で1533人、7月17日に開所した「成瀬ダムDXL ABO」では、10月26日の閉所まで4032人の来館がありました。ダム建設はピークを過ぎ、見学者数は減少しておりますが、ダムへの関心の高さが伺える状況です。

10月25日には「成瀬ダム秋の現場見学会in第58回東成瀬村産業祭」を国と村が共同で実施しています。

また、成瀬ダム水源地域ビジョンの策定に向けて、地域活性化のヒントを得る機会として、12月14日に横手市浅舞地区交流センターを会場に「第2回成瀬ダムダム活ミーティング」の開催を予定しています。

引き続き、成瀬ダム工事事務所と連携し、広報及び地域振興活動を推進していきます。

行政報告全文は村ホームページに掲載

QRコードからご覧ください。



成瀬ダム事業関連

工事の状況は、9月30日に成瀬ダム管理庁舎建築工事がほぼ完了、11月18日には、堤体打設工事が完了しており、取水設備工事、管理設備工事

叙勲

旭日双光章

地方自治功労

鈴木 秋雄さん
(77歳・椿川)



令和7年秋の叙勲において、鈴木秋雄さんが旭日双光章を受章しました。

鈴木さんは平成6年5月に東成瀬村議会議員に就任し、令和5年4月に退任するまで29年間、地方自治活動に尽力されました。おめでとうございます。

総合計画

第6次東成瀬村総合計画について ご意見を募集します

村では、村政を総合的かつ計画的に運営していくため、今後を見据えた村の将来像を描くとともに、実現に向けて取り組む施策等を明示した「第6次東成瀬村総合計画（案）」を取りまとめました。

今般、こちらの案に対するご意見を募集します。次期計画案に対する皆さまの忌憚のないご意見をお寄せください。

◆募集期間

12月22日（月）から令和8年1月22日（木）まで

◆意見の提出方法

左記QRコードから次期計画案を確認いただき、ご意見がありましたら、ご回答をお願いします。

企画課 ☎473402



防災

東成瀬村自主防災組織研修会

11月27日、防災情報センターにおいて、村内の自主防災組織を対象とした東成瀬村自主防災組織研修会を開催しました。

今年度は、秋田地方気象台土砂災害気象官の砂子幸弘氏を講師としてお迎えし、近年の気候変動の解説と防災気象情報に関連するテーマで講演をしていただきました。

参加者は、温暖化が進んだ時の雨の降り方に対して、これまで以上に備えが必要であること等を学びました。

年金

産前産後期間の 国民年金保険料が 免除されます

出産予定日または出産日に属する月の前月から4か月間の国民年金保険料が免除されます。手続きは出産予定日の6か月前から可能ですので、住民生活課でお早めに手続きをお願いします。

住民生活課 ☎473403

除雪

除雪作業に関するご協力のお願い

村では、道路交通の安全のため冬期間の除雪作業を行っており、次の点にご理解とご協力をお願いします。

- ・流雪溝のフタは、事故防止と除雪車・フタの破損を防ぐため、使用後は必ずきちんと閉めてください。(不注意による破損は修理費を負担していただきます)

- ・路上に大量の雪を置かないでください。道路幅が狭くなり危険です。立地条件により、やむを得ず屋根の雪を下ろす場合は、周囲に注意し、必ずご自身で道路外に排雪してください。また、道路敷地にはみ出して物を置かないでください。

- ・流雪溝に一度に大量の雪を投入しないでください。詰まりや水の溢れを防ぐため、「ゆずり合いの心」をもって対応をお願いします。

- ・路上駐車は除雪作業の妨げになるため、絶対にやめてください。



問 建設課 ☎ 473408

- ・道路沿いの樹木管理をお願いします。倒木や枝からの落雪による事故が発生した場合、樹木の所有者が賠償責任を問われることがあります。接触や落雪のおそれがある場合は、所有者が伐採や枝払い等の適切な処置をお願いします。

税金

「償却資産」の申告をお忘れなく

農業・商店などの経営や不動産の賃貸などの事業に用いる構築物・機械・備品は償却資産と呼ばれ、土地や家屋と同様に固定資産税が課税されます。

償却資産の所有者は、毎年村に申告が必要であり、新規に事業を始めた方や今年度中に償却資産がなくなった方、事業を辞めた方も対象となります。

昨年度申告があった方には申告書を送付しますが、新たに用紙の送付を希望される方や記入方法が不明な場合などはお問い合わせください。

◆対象者

令和8年1月1日時点で、村内に事業用の償却資産をお持ちの方

◆申告する資産

土地、家屋以外の有形固定資産であり、確定申告で「減価償却費」を費用計上する資産

◆申告期限

令和8年2月2日(月)

問 住民生活課 ☎ 473405

予防接種

新型コロナウイルス感染症定期予防接種について

診療所では、新型コロナウイルス感染症定期予防接種を次のとおり実施します。

対象者	実施日	受付時間	金額	予約受付期間及び時間
65歳以上	令和8年1月19日(月)から 1月30日(金)まで (火曜日を除く)	午後2時30分から 午後2時45分まで	5,000円	12月23日(火)から12月26日(金)まで 午後2時から午後4時30分まで

※金額は、市町村ごとに決められた負担額になります

・接種を希望される方は必ず予約をお願いします。

送迎バス運行は 1月26日(月)です。予約時に「バス希望」と伝えてください。

・往診等により予約できない場合があります。

※ご不明な点は診療所までお問い合わせください。

問 診療所 ☎ 47-2308

児童福祉

令和8年度 保育施設 利用申込み受付及び 相談会のお知らせ

令和8年度の保育施設（なるせ保育園等）利用申込み受付及び相談会を次のとおり開催します。利用を希望される方は、関係書類を持参のうえおいでください。

◆日時 令和8年1月25日（日）午前9時から11時まで

◆場所 防災情報センター1階

◆現在ご利用中で次年度も継続希望の方

・再度申請が必要です。近日中に申請用紙を送付しますので必要事項をご記入のうえ持参してください。

◆他市町村の教育・保育施設を利用される方

・村での申請が必要です。他市町村と事前協議しますので、12月中には健康福祉課にご連絡ください。

※ご希望の施設に入所できない場合があります。

◆初めて申込みをされる方

・健康福祉課に申請用紙がありますので事前にお取り寄せいただき必要事項をご記入のうえ持参してください。（ホームページからもダウンロードできます）

委嘱

東成瀬村民生委員・児童委員委嘱辞令伝達式が行われました

11月27日、防災情報センターにおいて東成瀬村民生委員・児童委員委嘱辞令伝達式が行われました。

民生委員は、厚生労働大臣及び秋田県知事から委嘱され、それぞれの地域において相談に応じ、必要な援助を行い、社会福祉の増進に努める方々です。また、児童に関することを専門に担当する委員は「主任児童委員」の指名を受けています。

なお、長年にわたり民生委員を務められ、今回退任された3名の皆さんには厚生労働大臣等より感謝状が授与されました。

民生委員・児童委員

番号	氏名	住所	担当地区名
1	滝 沢 睦 夫	滝ノ沢	滝ノ沢(下)
2	佐 藤 豊	滝ノ沢	滝ノ沢(上)
3	佐々木 洋 子	下 田	下 田
4	高 橋 由美子	田子内	田子内(南)
5	沼 倉 クミ子	田子内	田子内(北)
6	藤 原 キク子	平 良	平 良
7	佐々木 智 子	肴 沢	肴沢～蛭川
8	谷 藤 ユキ子	岩井川	岩井川(下)
9	佐 藤 一 則	岩井川	岩井川(中)
10	富 田 みね子	岩井川	岩井川(上)
11	高 橋 登志明	入 道	入 道
12	佐々木 剛	手 倉	手 倉
13	鈴 木 一 子	椿 台	椿台～五里台
14	高 橋 登貴子	谷 地	谷地～大柳
15	高 橋 ヨシ子	草ノ台	草ノ台～菅ノ台

民生委員・児童委員(主任児童委員)

番号	氏名	住所	担当地区名
1	佐々木 るり子	岩井川	全地区
2	菅 原 早 苗	手 倉	全地区

(任期：令和7年12月1日～令和10年11月30日)
色のついていいる方は新任。他の皆さんは再任。

民生委員・児童委員退任者

番号	氏名	住所	在職年数
1	谷藤 徳龙工門	岩井川	15年0ヶ月
2	佐々木 久 美	手 倉	23年8ヶ月
3	佐 藤 さつき	平 良	18年2ヶ月

図 健康福祉課 ☎3410

※上記の日程で都合がつかない方は健康福祉課へ直接申請書類を提出してください。

※マイナンバーカードを利用して、マイナポータルからの電子申請も受け付けております。（1月以降受付開始）

窓口・電子とも令和8年1月30日（金）までに申請をしてください。

委嘱辞令伝達式の様子



退任3名の集合写真



▲左から佐藤さつきさん、佐々木久美さん、谷藤徳龙工門さん

健康づくり

健（検）診はお済みですか？

◆特定健診・後期高齢者健診受診券の有効期限は令和8年3月31日までです！

国保に加入している40歳から74歳までの方が対象の特定健診、75歳以上の方が対象の後期高齢者健診は、秋田県内の協力医療機関で受診できます。

3月に実施した検診対象者調べで医療機関受診を希望された方には、5月下旬に受診券を送付していますので、まだ受診していない方は受診をお願いします。

・持ち物 医療機関用の受診券、マイナ保険証又は資格確認書

※受診の際は、事前に医療機関に予約をお願いします。

受診券を紛失した方や、総合検診で受診せず今後医療機関での受診を希望される方は、健康福祉課保健師までご連絡ください。

健康づくりポイントの対象事業です

健（検）診受診や健康教室等への参加、自主的な運動などに取り組むことで、健康ポイントが貯まります。貯まったポイントに応じて特典と交換できます。

詳細は、村ホームページをご覧ください。健康福祉課までお問い合わせください。



▲ホームページはこちらから

◆歯周疾患検診について

湯沢市雄勝郡内の協力医療機関にて、歯周疾患検診を無料で受診できます。

対象の方には5月下旬に案内を送付していますので、受診をお願いします。受診期間は令和8年2月28日（土）までです。

・対象 今年度20・25・30・35・40・45・50・55・60・65歳になれる方

・持ち物 歯周疾患検診通知書、東成瀬村歯周疾患問診票（5月下旬に送付済）

※受診の際は、事前に医療機関に予約をお願いします。

年に1回は、大切な自分の体をチェックして、病気の早期発見・早期治療に努めましょう！

問 健康福祉課 ☎473410

子育て

プレイキッチンカーが来てくれました！

11月16日、まるごと自然館で「プレイキッチンカー（こども食堂）」を開催しました。

これは、秋田ノーザンハピネッツ(株)が「訪問型こども居場所づくり」として県内25市町村を巡り、こども食堂として食事の提供や、子どもたちに遊び場やスポーツの場を提供する催しです。村は共催として開催場所の提供と、こども家庭センターが参加しました。

当日は乳児から小学生とその保護者約40名の方が参加し、体育館で思い切り身体を動かしました。

食堂では焼き鳥井などを「おいしい！」と食べていました。

食後も体育館で遊ぶなど時間いっぱい楽しみ、ハピネットのスタッフの方に「また来てね！」とお願いする様子が見られました。

【お気軽に相談ください】

こども家庭センターでは、妊娠（不妊）、出産、子育てに関する相談も随時受付けています。

電話や村公式LINEから相談予約ができます。（個室での相談も可能です）

些細なことでもお話しに来てください。

問 こども家庭センター（健康福祉課内） ☎473410



東成瀬小学校

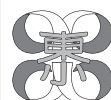

夢いっぱい かじく
やさしく たくましく

「年中行事」を体験！

11月27日は5年生が「刈り上げの節句」を、12月8日は2年生が「大黒様」を行いました。これは、ふるさと先生の佐々木友信さんや昔っこの会の方々から、東成瀬村の年中行事について学び、ふるさとの理解や地域の方々との関わりを深めることを目的としているものです。子ども達は様々な体験を通して、ふるさとへの愛着を深めた様子です。



▲5年生「刈り上げの節句」



▲2年生「大黒様」

親子栄養教室

12月4日に「親子栄養教室」が行われ、栄養士の半田さんや食生活改善推進員の杉山さんらを講師にお迎えし、5年生の児童と保護者は、自分達が考えたメニューと給食の献立に含まれる塩分の違い等を学びました。学習を通して、食事作りや塩分の摂り方に生かしていきたいという感想をもちました。



▲塩分が3g以内の献立は…？



▲1日の塩分摂取目標は6g未満！

東成瀬中学校



生き生き東中生

「生徒会役員を任命」

11月5日の生徒会役員選挙を受けて、後期の学級役員や各専門委員を決定し、11月21日に任命式と各委員の認証式が行われました。生徒会三役には校長先生から任命状が、各委員には生徒会長から認証状が手渡されました。



「全県卓球大会」

男子団体 準優勝！

11月15日・16日に秋田県立体育館で全県秋季卓球大会が行われました。本校からは、男子卓球部が、団体・個人それぞれに出場しました。団体戦では、東成瀬旋風を巻き起こし、見事全県準優勝に輝きました。これまでの練習の成果を存分に発揮し、素晴らしい結果をつかみ取りました。





▲フリフリサラダ作りに挑戦



▲箱の中身はなんだろう？



自分が好き！
友だちが好き！
東成瀬が好き！

なるせ保育園

年長組の「親子食育教室」

11月26日、村の保健師さんと在宅栄養士さん、ヘルスメイトさんを講師にお迎えして「朝食・共食の大切さ」についての講話を受けました。また、親子で減塩をテーマにしたクッキングに挑戦し、食の大切さと楽しさを味わいました。

和やかに！祖父母参観



▲手と手を添えて取り組んだクリスマス飾り作り



▲お話の世界を堪能

12月5日、祖父母の方々と制作遊びを楽しみました。後半は、佐藤アズさんファミリーによる参加者を巻き込んだパフォーマンスショーが行われ、会場は和やかな雰囲気になりました。

また、祖父母の方々の存在が子どもたちに大きな安心と喜びを与えていることを改めて感じる機会となりました。

なるせ児童館

クリスマスかざり作り

虎の穴（放課後子ども教室）



11月25日、講師に餘目紀子さんを迎え、十色の色紙を使った球体のクリスマス飾りを作りました。均等に折ったり、バランス良く貼り合わせたり、作る過程を楽しみながら、クリスマスシーズンの思い出深い体験となりました。手作りのクリスマスかざりを見にきてください。

なるせ児童館 図書室



X (旧ツイッター)
やってます。
@NaruseLibrary

きてたんせ おらほの図書館

『対馬の海に沈む』

窪田 新之助 著／集英社



2019年2月25日、JAの神様と呼ばれた男が海に転落し溺死した事件をきっかけに、JAの構造上の問題と金をめぐる人間模様を描くノンフィクション。

本のご予約承ります。 ☎ 38-8711まで





お口からめざす健康長寿コーナー

正しい歯ブラシの選び方

ジュネスデンタルクリニック 小菅 一弘先生 監修

自分に合った歯ブラシを選ぶことは、実はとても奥が深いんです。自分の口腔環境に合った使いやすい1本を選ぶだけで、歯磨きの効果がぐっと高まります。以下のポイントをチェックしてみましょう。

◆毛の硬さ

- ・やわらかめ：歯ぐきが敏感な方、歯周病予防に歯ぐきをマッサージするのに適しています。
- ・ふつう：標準的な口腔環境の方に適しています。
- ・かため：汚れをしっかりと落としたい方に。ただし歯ぐきを傷つけやすいので注意

歯を磨くときに出血しやすい方の場合、さらに軟らかい歯ブラシもあります。力の入れ方を加減することでも対応できますが、歯ぐきからの出血は、炎症の元である歯垢を落とさないと治りませんのでまずは磨くことです。

◆ヘッド（ブラシの部分）の大きさ

小さめのヘッドが◎。奥歯や歯の裏側まで届きやすく、細かく磨けます。最近、流行しているたわし状の歯ブラシは奥歯を丁寧に磨くことはできません。

◆毛先の形状

- ・先細タイプ：歯周ポケットや歯間の清掃に向いて

いるように感じると思いますが、毛先が細すぎて耐久性がありません。

- ・フラットタイプ：歯面の汚れを効率よく落とすことができます。
- ・山切りカットタイプ：歯面に均等に当てるには磨き方を工夫しなければいけません。

◆歯ブラシの寿命

歯ブラシは、何週間、何ヶ月使ったから交換するというものではありません。それぞれの磨き方によって、磨くときの力のかけ方も、動かし方も違うため歯ブラシに対するストレスも変わります。後ろから見て、はみ出しているようなら替え時です。また、先細タイプは、毛先がカールしているようだと意味がありませんのでご注意ください。

さらに、年齢や口腔の悩みに応じた選び方もあります。高齢者や矯正中の方、子ども向け、仕上げ磨き用など、様々な歯ブラシがあります。どのような場面で使いたいのか、間違った歯ブラシだと期待通りに落とせない場合もありますのでご注意ください。



Assistant Language Teacher

カイル
の

なるせダイアリー



The Village Musical 🎭

～村のミュージカル～



At the end of November, I performed in the village's musical. Our group practiced together for about three months. Although the practice was hard work, I enjoyed getting to know and become friends with everyone in the group. I was amazed that over 200 people came to the performance. It was exciting to perform in front of so many people! Thank you everyone who saw the musical!

11月の終わりに、私は村のミュージカルに出演しました。私たちのグループは約3か月間、一緒に練習を重ねました。練習は大変でしたが、グループの皆さんと知り合い、友達になることができて楽しかったです。公演には200人以上もの人が来てくださり、本当に驚きました。こんなに大勢の観客の前で演技をするのは、とても感動的でした！ミュージカルをご覧くださった皆様、本当にありがとうございました！

Kyle Joseph Straka(カイル・ジョセフ・ストレイカ)

アメリカのオハイオ州出身です。アメリカのケンタッキー州立大学で美術教育と日本語を勉強しました。

令和5年8月7日、村のALTに着任しました。

絵を描いたりゲームすることが好きです。よろしくお願いします！

園児みんなの成長発表！

保育園なかよし発表会

11月15日、地域交流センターゆるるんで、なせ保育園のなかよし発表会が開かれ、子どもたちが歌やダンス、劇など日頃の成果を堂々と披露しました。会場には笑顔と拍手があふれ、子どもたちの成長を地域で分かち合う温かい時間となりました。



いのちを考える集いが開催されました

11月28日、地域交流センターゆるるんにおいて、東成瀬村のぞみの会による「いのちを考える集い」が開催され、村内外から約120名の来場がありました。

秋田大学高齢者医療先端研究センター長の太田秀隆教授より「こころと脳を守る…認知症とうつ病の予防と高齢期の健康づくり」と題してご講演をいただきました。認知症に関する最新の研究や検査内容、認知症発症リスクを高める生活習慣とその予防方法などを、分かりやすくご説明いただきました。「うつ病と認知症は関係性があり、精神的なストレスは脳に影響するため、社会参加や人とのつながりを大切にしてほしい」とのことでした。講演後は、東成瀬村昔っこの会による昔語りが披露され、方言を交えた軽快な語り口に来場者は魅了されていました。



自殺予防、心の健康づくりには地域みなさんのご理解とご協力が必要です。尊いいのちを守るため、村全体で思いやりとつながりを確かめ合いたしましょう。



「豆腐あぶり」

12月10日、ふる里館において、小学校4年生が年中行事の再現事業「豆腐あぶり」を体験しました。佐々木友信さん（肴沢）より昔から村の各家々で行われていた豆腐あぶりの言い伝えを学びました。1年の健康を願いながら、囲炉裏で味噌を塗った豆腐を焼き、おいしくいただきました。味噌は児童たちが3年生の時に作ったもので格別な味がしたようです。



また、今年で40回目となる「郷土かるた大会」も開催され、今年度のキングに高橋朝日さん、クイーンに佐々木倅良さんが決まりました。4年生の児童は、年中行事、郷土かるたを通して村の伝統文化に触れ、村を知る貴重な時間を過ごしました。



大盛況！

金と銀と水の物語

11月30日、地域交流センターゆるるんにおいて、成瀬和紙の里主催による音楽劇「金と銀と水の物語」が上演されました。出演者は約3か月間の練習の成果を発揮し、200人を超える観客が見守る中、それぞれの役を堂々と演じきりました。会場は観客からの温かい声援と拍手に包まれ、大盛況となりました。





語り部による昔語り

問 教育委員会 ☎ 47 3 4 1 5

◆日時 令和8年1月10日(土)
午前10時から
◆会場 地域交流センター ゆる
◆入場料 無料
今回は「日本むかしっこの会」からステキなゲストに来ていただきます。

昔っこの会による懐かしい
「昔がたり」を聞きませんか？

「初がたり」

村民スポーツ祭2025 全日程開催できました!!

村民スポーツ祭2025は関係団体からご協力をいただき、全日程を無事に開催しました。

バレーボール交流大会では、丸太組も参加し、大いに賑わいました。

参加人数は360名となりました。みなさんのご協力とご参加、誠にありがとうございました。



全村ユニカル大会



バレーボール交流大会



3 X 3 バスケットボール大会



フリースロー



体力測定(上体起こし)

活動日記

牧野 恭章

4月に東成瀬村に移住してまいりました。牧野です。

最近はめっきり寒くなって、季節の移ろいを肌で感じる所であります。

私は普段なるテックのセールスとして、また地域おこし協力隊の一員として東成瀬村のPRをすべく県内を駆け回っております。東仙歩の温泉を使った化粧品akauluをはじめ、最近は東成瀬村のお米100%の日本酒もできました。その名は鳴神。東成瀬村の名産品としてももっともっとPRできるように努めてまいります。

どの商品も1人の力では出来ません。プロジェクトに関わった全ての方、村民の皆様の思いを乗せて、様々な方に届けられるよう日々セールスを頑張っております。

写真は大好きな東仙歩での1枚です。疲れた体には温泉が一番ですね。また、東仙歩の方々にはほんとにいつもお世話になっております、ありがとうございます。

これからもどうぞよろしくお願いいたします。



八木 悠貴



なるテックの事、秋田や東成瀬村の事をより多くの方に知っていただくため、記事執筆を主に取り組みさせていただいております。

大阪から東成瀬村へ移住して3年目となりますが、今でも村の美しい自然や人の温かさに感動することが多々あります。この気持ちを大切にしながら、これからも多くの方に発信していきたいと考えております。

村の皆さんはとても暖かく、まるで家族のように話してくださることがとても嬉しいです。一人でも多くの方に東成瀬村の魅力を知っていただけるよう、今後も尽力してまいります。

田村 玲

みなさん、こんにちは。なるテックの田村です。

早いもので、東成瀬村に移住して1年半が経過しました。移住当初こそ不安もありましたが、住民の皆さんの温かいご支援のおかげで、日々安心して活動できております。本当にありがとうございます。

さて、今年に入って村のホームページに仙人くんのチャットボットを導入しました。皆さまはもうお試しいただけましたでしょうか。まだまだ思うような回答が出せないことも多々ありますが、改善を繰り返して、よりみなさんのお役に立てるものを作っていきたいと思っております。

これからも開発や教育を通じて、東成瀬村の発展に貢献していきたいと思っておりますので、何とぞよろしくお願いいたします。



◆完成に向けて工事を進めています！

今年は、管理庁舎も完成し、事業完了に向けて工事を進めています。
12月に入り、ダムサイト周辺では積雪が観測されており、主要な屋外工事は冬期間休工となります。



令和7年11月25日撮影
ダム堤体下流から見た状況

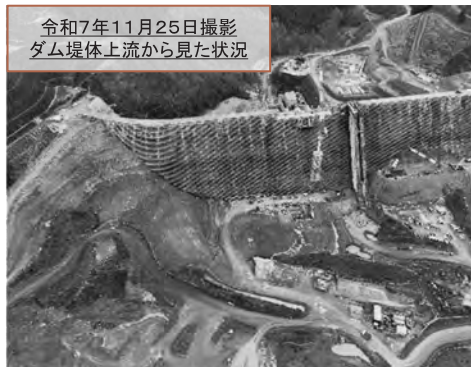

令和7年11月25日撮影
ダム堤体上流から見た状況



令和7年10月8日撮影
管理庁舎



令和7年12月5日撮影
上流展望台の積雪状況

ダム正面図（上流面図）

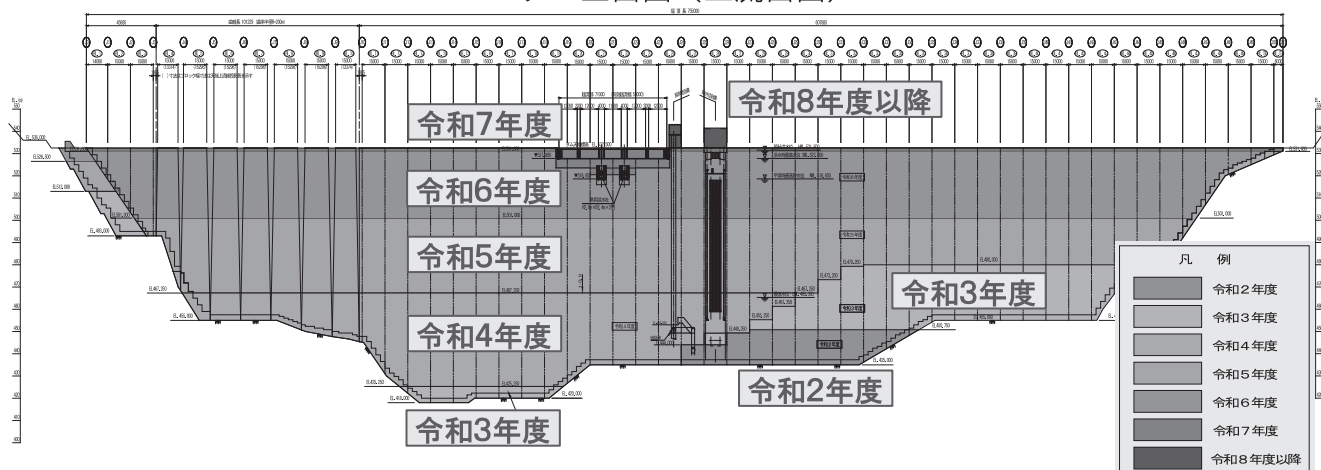

下段仮排水トンネルから排水（工事前）



上段仮排水トンネルから排水（現在）



下段仮排水トンネル
呑口部を締切っています



下段仮排水トンネル内で
ボーリングマシンでの改良作業中

◆冬期間の工事現場を紹介します！

ダムの湛水に先立ち、仮排水トンネルの閉塞のため河川水を下段から上段へ切り替えた後、下段トンネル内で岩盤の改良を実施しています。11月から3月末までの完了を目指し、24時間（3交代）施工を進めており、安全管理を徹底しながら着実に進行中です。

ふるさとへの便り

忘年きりたんぽ会（秋田県人会）

・心も体も温まる郷土料理・



12月4日、東京・南千住で「忘年きりたんぽ会」が催された。例年12月の役員会は時節柄忘年会を兼ねる。忘年会は役員だけでなく会員の参加も歓迎する。「きりたんぽ鍋」は、昨年初めてお目見え、今回は2度目になる。会場に材料を持ち込み、その場で作る本格的な郷土料理。これを若手の男性（役員）が作るというから興味津々である。思わず「レシピ」を問うと、即座に「見て覚えろ」と返ってきた。どうやら「きりたんぽ」は、作る人の感性の味のようなのである。

秋田の伝統的な郷土料理である「きりたんぽ」。同じ秋田でありながら、県南地方にはあまり馴染みがない。かつて、この「きりたんぽ」になり悩まされた思いがある。生まれが秋田と言うならば…

決まって「きりたんぽ」を聞かれる。郷土料理と知ってはいっても食べたことがない。曖昧な返事をしていた頃を思い苦笑する。

今では、冷凍や真空パック、セツト商品なども数多く、どこでも気軽に味わえるようになった。全国的に知名度の高い「郷土料理」。今ならば、しっかりと答えられるようになったかなと。

さて、今年の「忘年きりたんぽ会」は如何に。当日の天候は今季一番の寒さ。東京都心の気温は5℃を



下回るという予報。心も体も温めてくれる郷土料理。「きりたんぽ鍋」日和ではないかと内心ほくそ笑む。役員会は午前1時からきっかり2時間で終える。懇親会（きりたんぽ会）は別会場。幹事の案内に従い3分ほど離れた料理屋に移動する。中に入ると、大

きな鍋が二つ、準備万端とばかりに待ち構えていた。

懇親会にはまだ少し間がある。主役の鍋を横目に暫しふるさと談義に花を咲かす。そうこうするうちに「きりたんぽ会」に参加する方々も見え始めた。会場が賑やかさを増してくると、もう「乾杯」が待ちきれなくなる。前倒しの乾杯を密かに始める友人たちが、妙に和やかな雰囲気に見えた。仕切り直し（？）の乾杯も無事に済ませると、場はいつきに談笑モードに。

いい匂いが漂ってきた。ほどなくして、あっちこっちから「うめえ」が聞こえてくる。心温まる絶品の郷土料理。若い料理人に感謝の「忘年きりたんぽ会」は、言うまでもなく盛会であった。なぜか、なるせ会の「納豆汁」が脳裏をかすめる。

naru



暮らしの情報



珈琲とスイーツのマリアージュ 『ミルハス珈琲友活2026』

- ◆日時 令和8年2月15日(日)
午後1時から午後4時まで
- ◆会場 あきた芸術劇場ミルハス
- ◆定員 男女各30名 合計60名
- ◆参加対象 秋田県在住、在勤、移住を検討されている方で25歳以上39歳までの独身男女
- ◆内容 珈琲をテーマに美味しいスイーツも味わいながら楽しく交流します。
- ◆申込期間 令和8年1月5日(月)から2月7日(土)まで



☎ 018(874)9471
問 あきた結婚支援センター

LPガスをご使用の皆様へ

降雪期は、屋根からの落雪などにより、降雪事故が発生することがあります。雪下ろしや除排雪作業を行う際は、LPガス設備の破損をしないように注意しましょう。

◆屋根からの落雪があった時は、ガス設備の確認をお願いします。

◆雪下ろしの際は、隣家のガス設備にもご注意ください。

◆緊急時に容器バルブを閉止できるよう、ガス設備周辺の除雪をお願いします。

☎ 0183⑦8120
問 湯沢雄勝LPガス協議会事務局
(株式会社高田屋内)

自立相談支援事業 東成瀬村巡回相談

日時 1月13日(火)
10:00～12:00
場所 保健センター
問 秋田県南福祉事務所
企画福祉課
☎ 0182-32-3294

心の健康相談

開催日 1月26日(月)
時間 9:30～11:30
場所 東成瀬村国保診療所
相談室
担当 東成瀬村のぞみの会

特設人権相談所

近隣との争いごと、扶養・相続などの相談を人権擁護委員が受けします。(申込不要・相談無料)

◆日時 令和8年1月9日(金)、23日(金)
午前10時から午後3時まで
◆会場 湯沢生涯学習センター
問 秋田地方法務局大曲支局
☎ 0187③2100

あきた就職フェア

県内企業や市町村等と県内就職・移住を希望する方との面談
◆日時 12月29日(月) 午前11時30分から午後3時まで
◆会場 秋田拠点センターアルヴェ
1階きらめき広場

応急手当講習会

◆対象等 秋田県への就業・移住を検討している方、関心がある方、及びそのご家族・知人等
※社会人・学生、県外在住・県内在住問わず。

☎ 018(826)1731
問 秋田県ふるさと定住機構

成人に対するAEDを含んだ応急手当講習会です。(受講料無料)
◆日時 令和8年1月25日(日) 午前9時から正午まで

◆会場 湯沢雄勝広域消防本部
◆定員 20名

※電話での申込みとなります。
☎ 0183⑦3151
問・申込み 広域消防署救急班

善 意

【村へのボランティア】

・団体＝なるせ防犯ボランティアの皆様

【広報送付謝礼】

・高橋 文子様
(埼玉県所沢市)



農業用資材の廃棄について

下記のような農業用資材（マルチ・アゼ波）は、村の一般物ごみ収集（燃えるごみ・燃えないごみ・粗大ごみ）では、回収出来ません。

春と秋に農業用廃棄物の特別回収がありますのでそちらをご利用ください。

問 住民生活課
☎ 47-3403



60歳から70歳で再就職を希望する方を無料で支援します

公益財団法人産業雇用安定センターでは再就職を希望する「60歳以上70歳以下の方」で「在職中又は離職後1年以内の方」を無料で支援しますのでお気軽にご登録ください。

◆支援の流れ

・電話で面談などのスケジュール調整（面談は基本〇〇市内で行います）

・支援内容の詳細説明・面談（希望職種・収入・お休み・時間や職歴・資格等の確認）

・希望に合った求人情報の提供・確認求人事業所への見学同行

・履歴書・職務経歴書の作成支援

・就職面接のアドバイス

詳しくはQRコードをご覧ください。

問 産業雇用安定センター
☎ 018(823)7024



秋田県育英会学生寮入寮生募集

本会の学生寮は、集団生活の場ではありますが、一定のプライバシーも守られております。男女ともにひとりに1部屋の寮室を提供しています。

食事は8月と年末年始を除き、食堂にて朝食と夕食を格安で提供していますが、自炊できる設備も用意しています。

勉強に使用できる図書室やフリースクール等もあります。

見学等も可能ですので、それぞれの寮管理者へお問い合わせください。

◆応募資格

・秋田県出身者で、令和8年4月に大学、短大、専修学校（専門課程）（以下、「大学等」という）に進学予定の方、または現在大学等に在学している方

・向学心に富み、健全な社会性を備え、かつ健康なこと

・共同生活の意義を理解し寮則を守

り規律ある生活ができ、身の回りのことを自立してできる方

・寮費その他必要な経費を負担できること

・申請時点で、当学生寮から通学できる大学等に合格している方、または受験予定の方

詳しくはQRコードをご覧ください。

問 公益財団法人秋田県育英会



☎ 018(860)3552

放送大学入学生募集

放送大学では、令和8年4月入学生を募集しています。

10代から90代の幅広い世代、8万2千人以上の学生が、大学を卒業したい、学びを楽しみたいなど、様々な目的で学んでいます。

詳しくはQRコードをご覧ください。

問 放送大学秋田学習センター



☎ 018(831)1997

秋田働き方改革推進支援センター

労務管理等でお悩みのことはあり

ませんか。当センターでは、社会保険労務士が無料で電話・メールでの相談、個別訪問支援等ニーズに合わせた支援を実施しており、人事、労務、助成金等について、お悩み解決のお手伝いをいたします。

◆日時 平日午前9時から午後5時まで

問 秋田働き方改革推進支援センター
☎ 0120(695)783

雪下ろしの時は、電線にご注意ください

◆切れた電線には絶対触らず、東北電力ネットワークコールセンター ☎ 0120(175)366にご連絡ください。

◆万一の停電時、発電機のご使用にあたっては、排気に一酸化炭素が多く含まれ大変危険ですので、屋内では絶対に使用しないでください。

問 東北電力ネットワーク

先月号のお詫び

先月号の記事（裏表紙「慶弔」）において、氏名に誤りがありました。訂正し、お詫び申し上げます。「敬称略」

【誤】 佐々木 善行

【正】 佐々木 喜行



「日本で最も美しい村」連合
に加盟しています。

11月の 東成瀬村

安全記録

- ◎交通事故 ・発生件数… 0 件 [0 件]
・死者………… 0 人 [0 人]
・傷者………… 0 人 [0 人]

～令和6年12月26日より無事故339日～

- ◎交通死亡事故『0』継続日数 3497日
～平成28年5月4日より～

- ◎無火災記録 30日
～令和7年10月31日より～

村の人口と世帯

- 人 口 男 1,144人 (-8)
女 1,075人 (-3)
計 2,219人 (-11)
- 世帯数 958戸 (-10)
- 出生 0 人 [4 人] ●死亡 0 人 [25 人]
- 転入 9 人 [53 人] ●転出 20 人 [101 人]

注()内は前月比、[]は令和7年4月から

我が家のアイドル

谷 藤 海 緒 さん

令和6年11月7日生 田子内／重士・恵梨 さん



「たくさん食べて、たくさん遊んで、
たくさん寝て、大きくなってね。」
父・母より

第11回東成瀬村写真コンクール



【生活部門 入選】

「ひこじいスマイル」

撮影者 餘目 紀子（東成瀬村）

広報

ひがしなるせ

HIGASHINARUSE No.725

令和7年12月22日

編集・発行／東成瀬村役場企画課
〒019-0801秋田県雄勝郡東成瀬村田子内字仙下30-1
TEL0182-47-3402 FAX0182-47-3260
東成瀬村ホームページ <https://vill.higashinaruse.lg.jp>
Eメールアドレス info@vill.higashinaruse.akita.jp

UD FONT 見やすいユニバーサルデザイン
フォントを採用しています。