

広報

ひがしなるせ

10 2017
月号

HIGASHINARUSE PUBLIC RELATIONS

No.627



「オオカミ（大いなる神様）」

10/14 小学校学習発表会 4年生「三びきの子ぶた？」

平成28年度

決算

平成28年度の各会計の決算が、9月定例議会で認定されました。

一般会計の決算額が、歳入総額43億6,043万円、歳出総額42億5,186万円となり、歳入歳出差引額は1億857万円です。28年度へ繰り越される財源を控除した実質収支も1億791万円の黒字決算となりました。

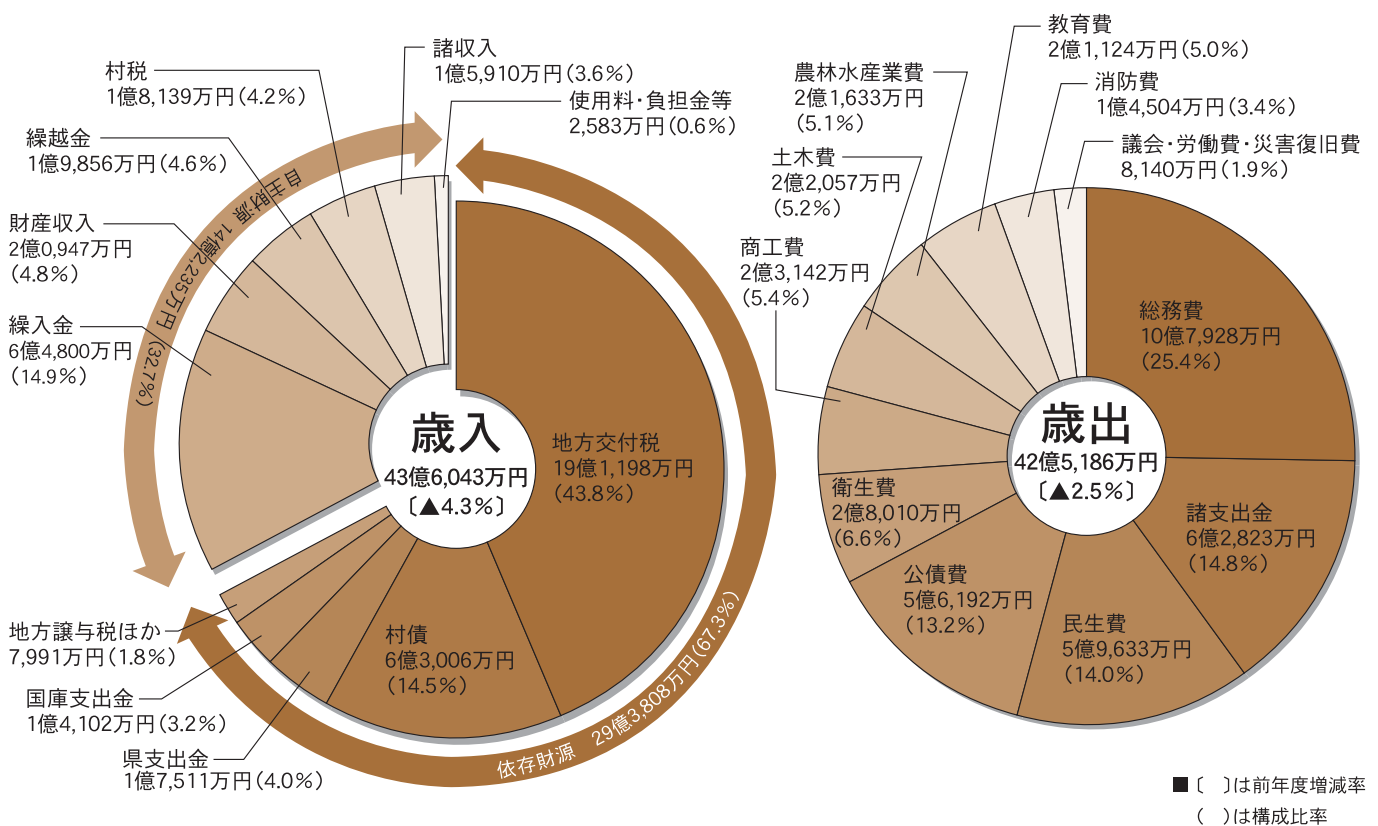

歳入・歳出の状況

歳入では地方交付税が、19億1,198万円で前年度に対し1,221万円の減額となっており歳入額の43.8%を占めています。うち普通交付税は、16億8,755万円で1,221万円の減額となりました。普通交付税と普通交付税の振替分となっている臨時財政対策債とを合わせると前年度に対し、2,411万円の減額となっています。

歳出では、総務費が「地方創生事業」として東成瀬村循環拠点

施設を新たに建設し、設備工事なども行いましたが、学校給食センター・食肉加工センター整備事業の終了や、あきた未来プロジェクト等の建設事業が縮小したことにより4億9,882万円の減額となりました。

農林水産業費については、畜産基盤整備事業の事業費減や、生産基盤整備事業の終了により1億5,473万円の減額となっています。

衛生費については、各種交付金等の増額により7,688万円の増額になっています。

基金については、総額で5億4,500万円の取り崩しを行っているものの、財政調整基金へ7,500万円、減債基金へ100万円等それぞれ積立を行い、その他の特定目的基金の積立で、取り崩しを合わせると28年度末では、総額で19億6,598万円となり、2,074万円の減額となっています。

■ 主な事業と決算 ■

主な事業名	事業費	内 容
移住定住促進事業	230万円	平成26年度以降に住民登録を行い、1年以上居住している方に、商品券を交付したり、奨学金の返還事業などを行いました。
奨学金貸与事業	2,253万円	奨学金の貸付事業を行いました。対象は以下の通りです。 ①高校生 18名 418万円 ②大学生・大学院生 20名 1,175万円 ③専門学校生 11名 660万円
あきた未来づくりプロジェクト事業	2,039万円	「雪」を新たな地域資源として県と協働で未来づくりプロジェクトを行いました。 ジュネス栗駒エリア施設整備（スキー場キッズパーク）・活性化事業（スキー場イベント促進・スキー合宿等誘致推進）・雪室施設整備・雪冷熱利活用実証・村道流雪溝整備・除排雪体制づくりを行いました。
学校給食センター・食肉加工センター整備事業（地方創生事業）	3,802万円	食肉加工センターの外構工事及び測量設計事業を行いました。
東成瀬村循環拠点施設整備（地方創生事業）	2億5,498万円	東成瀬村循環拠点施設の建築と設備整備を行いました。
機構集積協力金事業	524万円	農地中間管理事業を活用して「中心経営体」への農地集積面積拡大に協力した方に対し、集積面積に応じた協力金を交付しました。
県単農業夢プラン事業	3,446万円	戦略作目の産地拡大と担い手の育成に県単補助事業に村が協調して22件に助成を行いました。
中山間地域等直接支払交付金事業	3,365万円	対象となる17団体に交付金として交付しました。
観光施設維持管理事業（第三セクター含む）	1億3,551万円	栗駒山荘、ジュネス栗駒、ホテルプラン等の改修工事及び修繕工事を行いました。
冬期交通対策事業	7,981万円	村道路線の除雪作業、県からの委託に係る除雪事業及び除雪関連備品の購入を行いました。
縄文ロマン事業	662万円	上捨遺跡の遺跡調査・遺跡体験教室・遺跡展を行いました。
福祉医療給付事業（村単独事業分）	2,067万円	小中学生の医療費の自己負担分の全額助成を行いました。
予防接種事業	705万円	感染予防・定期予防接種等の助成を行いました。
道路新設改良事業（防災・安全社会資本整備）	3,807万円	村道滝ノ沢平良線流雪溝整備などを行いました。
村道新設改良事業（社会資本整備総合交付金）	2,497万円	真戸橋台線改良工事・田子内平良線改良工事・村道村中3号線改良工事などを行いました。

■ 平成28年度の総決算額 ■

	歳 入	歳 出	差 引	
一般会計	43億6,043万円	42億5,186万円	1億0,857万円	
特別会計	国民健康保険（事業勘定）	3億5,537万円	3億3,443万円	2,094万円
	国民健康保険（施設勘定）	11,008万円	10,628万円	380万円
	後期高齢者医療	2,489万円	2,316万円	173万円
	介護保険（保険事業勘定）	3億0,816万円	3億0,741万円	75万円
	介護保険（介護サービス事業勘定）	3億0,052万円	3億0,052万円	0万円
	簡易水道事業	5億7,058万円	5億6,941万円	117万円
	下水道事業	1億0,971万円	1億0,897万円	74万円
計	17億7,931万円	17億5,018万円	2,912万円	
合 計	61億3,974万円	60億0,204万円	1億3,769万円	

※金額は表示未満を四捨五入していますので、合計等が一致しない場合があります。

健全化判断比率

- 実質赤字比率
.....該当なし
- 連結実質赤字比率
.....該当なし
- 実質公債費比率
.....9.8% (25.0%)
- 将来負担比率
.....0.0% (350.0%)

※()は国が示す早期健全化基準

資金不足比率 該当なし



公表

村職員の給与等の状況を公表します。

「東成瀬村人事行政の運営等の状況の公表に関する条例」に基づき、平成28年度における村職員の給与や人数等に関する状況をお知らせします。

1. 職員数に関する状況

部門別職員数の状況(各年4月1日現在)

区分	職員数			
	28年度	27年度	増減	
一般行政部門(普通会計)	議会	1	1	0
	総務	13	15	△2
	民生	6	6	0
	農水	5	4	1
	商工	2	2	0
	土木	3	2	1
	税務	2	1	1
	衛生	2	2	0
	小計	34	33	1
	特別行政部門	教育	5	4
企業会計	診療所	3	3	0
	水道	1	1	0
	下水道	1	1	0
	その他	17	18	△1
小計	22	23	△1	
総合計	61	60	1	

2. 職員の人事評価の状況

職員の職務上の行動を、能力・規律の評価尺度により評価する「能力評価」と、目標管理制度を活用して難易度・達成度により評価する「業務評価」の2つの指標を用いた人事評価制度を実施しています。

3. 職員の給与等の状況(一般会計分)

(1) 人件費の状況

区分	住民基本台帳人口	歳出総額 A	人件費 B	人件費比率 B/A	27年度の人件費比率
28年度	2,634人	4,251,861千円	386,898千円	9.1%	8.5%

※人件費には、一般職、特別職の職員に対する給与、報酬のほか、健康保険、退職手当、退職年金の負担金を含みます。

(2) 職員給与費の状況(一般会計決算)

区分	職員数 A	給与費		計 B	1人当たり給与費 B/A
		給料	その他手当		
28年度	42	150,301千円	79,155千円	229,456千円	5,463千円

※その他の手当は、扶養手当、通勤手当、住居手当、寒冷地手当、時間外勤務手当、管理職手当、宿直手当、特殊勤務手当の各種手当で、退職手当は含みません。

(3) 職員手当の状況(平成28年4月1日現在)

手当の名称	支給金額等			
	支給月	期末手当	勤勉手当	合計
期末・勤勉手当	6月期	1.225	0.725	1.95
	12月期	1.375	0.775	2.15
	計	2.6	1.5	4.1
扶養手当	配偶者	13,000円	扶養親族	6,500円
住居手当	借家等	最高27,000円(但し、12,000円を超える家賃が対象)		
通勤手当	自家用車	最高31,600円	交通機関	最高55,000円(通勤距離2km以上)
その他	管理職手当、時間外勤務手当、特殊勤務手当、寒冷地手当など			

(4) 職員の平均給与月額と平均年齢

区分	平均給与月額	平均年齢
一般行政職	308,674円	42.2歳

※一般行政職とは、医師、保健師、看護師などの特殊な職種を除いた一般事務職をいいます。

(5) 職員の初任給の状況(平成28年4月1日現在)

区分	東成瀬村		国家公務員
	大学卒	高校卒	
一般行政職	178,201円	145,829円	176,700円
			144,600円

(6) 職員の経験年数別平均給料月額(平成28年4月1日現在)

区分	10年以上	15年以上	20年以上	25年以上	30年以上	35年以上
金額	15年未満	20年未満	25年未満	30年未満	35年未満	
	248,359円	286,750円	317,983円	376,748円	381,445円	405,041円

(7) 級別職員数の状況(平成28年4月1日現在、一般行政職)

区分	1級	2級	3級	4級	5級	6級	計
標準的な職務	主事	主任	主査	課長補佐 次長補佐	参事	課長・次長 会計管理者	
構成員(人)	7	5	9	9	2	7	39
構成比(%)	17.9	12.8	23.1	23.1	5.2	17.9	100.0

(8) 特別職の給料・報酬(平成28年4月1日現在の条例)

区分	給料・報酬月額	期末手当
村長	給料 730,000円	3.0 月分
副村長	給料 560,000円	
教育長	給料 490,000円	期末2.60月分、勤勉1.45月分
議長	報酬 255,000円	3.0 月分
副議長	報酬 221,000円	
議員	報酬 211,000円	

4. 職員の勤務時間その他の勤務条件の状況

区分	内容
職員の勤務時間	休日を除き、午前8時30分から午後5時15分まで
休暇制度	年次有給休暇 1年に20日 1年で消化できなかった場合は翌年に繰り越せます。
	病欠休暇 ケガや病気のためどうしても出勤できないとき(医師の診断書必要)
	特別休暇 結婚、出産、ボランティア、忌引、産前産後等
育児休業	育児休業法に基づく3歳に満たない子を養育する制度です。

5. 職員の分限及び懲戒処分の状況

区分	内容	平成28年度の状況
分限	分限処分とは、勤務実績が良くない場合、心身の故障のため職務の遂行に支障がある場合や長期の休養を要する場合など、公務能率を維持するために問題が生じた際、任命権者の権限で降任、免職、休職、降給させることができるものです。	なし
懲戒	懲戒処分とは、法律又は条例、規則等に違反した場合、職務上の義務に違反し又は職務を怠った場合、全体の奉仕者たるにふさわしくない非行のあった場合、免職、停職、減給、戒告となるものです。	なし

6. 職員の服務の状況

地方公務員法第30条の規定により、職員は、全体の奉仕者として公共の利益のために勤務し、且つ、職務の遂行にあたっては、全力を挙げ、これに専念しなければならないとされています。

また職員は、法律又は条例に特別の定めがある場合を除くほか、その勤務時間を職務遂行のために用い、当該地方公共団体(東成瀬村)がなすべき責を有する職務にのみ従事しなければならないとされており、営利企業への従事も制限されています。

7. 職員の研修の状況

職員の研修は、職員個々の人格及び教養を高め、村民全体の奉仕者にふさわしい職見及び実践力を育成して、村行政の民主的且つ能率的運営に貢献するよう計画し、実施しています。

8. 職員の福利の状況

区分	事業	内容
職員の福利厚生	市町村職員共済組合	短期給付及び長期給付等に関する事業を行っています。民間の事業者において例えると、社会保険、厚生年金等に該当します。
公務災害補償	地方公務員災害補償基金	公務員が公務上受けた労働災害を、公務災害と見做し、公務員災害補償法に基づく療養を受けます。

9. 勤務条件に関する措置の要求の状況 平成28年度該当無し

10. 不利益処分に関する不服申立ての状況 平成28年度該当無し



行政

東成瀬村職員(上級・初級)採用試験のご案内

■採用予定人員

- ・上級(大学卒業程度)一般行政 若干名
- ・初級(高校卒業程度)一般行政 若干名
- ・職務内容 一般的な行政事務に従事

■受験資格

上級

ア 平成元年4月2日から平成8年4月1日までに生まれた者。

イ 平成8年4月2日以降に生まれた者で大学卒または平成30年3月卒業見込の者。

初級 平成元年4月2日から平成12年4月1日までに生まれた者。(ただし、学校教育法による大学(短期大学を除く)を卒業した者もしくは平成30年3月卒業見込みの者またはこれらに相当する学歴を有すると認められる者は受験できません。)

■欠格事項

次のいずれかに該当する者は受験できません。

- ア 日本の国籍を有しない者
- イ 地方公務員法第16条の規定により地方公務員となることができない者
 - ・成年被後見人又は被保佐人(準禁治産者を含む)
 - ・日本国憲法又はその下に成立した政府を暴力で破壊することを主張する政党その他の団体を結成し、またはこれに加入した者

■試験の方法

(1) 第1次試験

上級 大学卒程度の一般的知識・知能についての筆記試験

公務員に求められる資質に関する性格傾向

初級 高等学校卒業程度の一般的知識・知能についての筆記試験

公務員に求められる資質に関する性格傾向

(2) 第2次試験 口述試験、作文等

(3) 資格調査

■試験日及び場所

日 時	平成29年12月2日(土)
受付開始	午前9時～
教養試験	午前10時～正午
検 査	午後0時5分～午後0時25分
場 所	東成瀬村防災情報センター 秋田県雄勝郡東成瀬村田子内字仙人下30-1

■受付期間

10月18日(水)～11月8日(水)

※第1次試験の合格発表は12月初旬です。第2次試験のご案内は合格者に通知します。受験手続きなど詳細については総務課までお問い合わせください。

☎ 総務課 ☎ 47-3401

9月の村長の動き

- 2日(土) 第54回秋田県消防操法大会(由利本荘市)
- 3日(日) 田子内地区敬老会(ホテルプラン)
- 5日(火) 村議会定例会9月定例会議(開会日)
- 6日(水) 村議会決算特別委員会(防災情報センター)
- 7日(木) 全国町村会正副会長会議(東京都)
- 8日(金) 村議会予算特別委員会(防災情報センター)
第40回湯沢雄勝北都会講演会(湯沢市)
- 9日(土) ねんりんピック秋田2017総合開会式(秋田市)
東成瀬源流シンポジウム(横手市)
- 11日(月) ねんりんピック秋田2017「パークゴルフ交流大会」(ジュネス栗駒パークゴルフ場)
- 12日(火) 秋田県町村会正副会長会議(秋田市)
ねんりんピック秋田2017総合閉会式(")
- 13日(水) 村共同募金運営委員会(保健センター)
雄勝中央病院運営委員会(湯沢市)
- 14日(木) 村議会定例会9月定例会議(一般質問)
- 15日(金) 村議会定例会9月定例会議(閉会日)
- 16日(土) 田子内定住促進住宅建設工事棟上式
- 17日(日) 椿川大柳地区敬老会(ホテルプラン)
- 18日(月) 岩井川地区敬老会(")
- 19日(火) 村産業祭実行委員会(防災情報センター)
- 20日(水) 第57回全国国保地域医療学会(東京都)

- 21日(木)～22日(金) 第31回全国森林レクリエーション
全国研修会(栗駒山荘・ジュネス栗駒スキー場)
- 22日(金) 岩井川・三又部落交流会(ホテルプラン)
- 25日(月) 祝い金支給(村内)
幸寿苑敬老会
成瀬ダム建設現場視察研修(村内)
- 26日(火)～28日(木) 秋田県町村会町村長行政視察研修
(三重県)
- 28日(木) 2017あきたリッチセミナー in TOKYO(東京都)
- 29日(金) 第23回全国女性消防操法大会激励交流会(秋田市)
- 30日(土) なるせっこ運動会(多目的グラウンド)



9/11 ねんりんピック



9/30 なるせっこ運動会

善意

小中学校へ実験キットの寄贈！

10月11日、横手市の(株)菅与（代表取締役 菅原一範）様から、小中学生のプログラミング教育へ役立ててほしいと、宇宙エレベーター実験キットを5セット寄贈していただきました。

この実験キットを使用して、小学生8名が自分たちでプログラミングしたロボットの作業の早さと正確さを競う「宇宙エレベーターロボット競技会東北大会」（11月19日湯沢雄勝交流センター）へ参加する予定です。ありがとうございました。

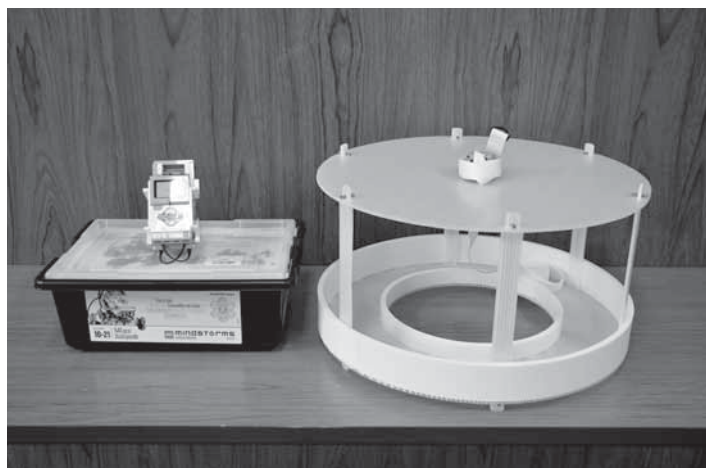

まちづくり

宝くじの助成金で新たに整備！

今年度のコミュニティ助成事業により、五里台部落でコミュニティセンターの整備、肴沢部落で除雪機1台と格納庫の整備を行いました。

住民のコミュニティ活動の拠点となる新たな「五里台センター」の整備と、除排雪における安全対策と負担軽減により、さらなるコミュニティ活動の推進が期待されます。



【五里台部落】五里台センター



【肴沢部落】除雪機1台、格納庫



コミュニティ助成事業は、地域コミュニティの健全な発展と宝くじの社会貢献広報を図るため宝くじの収入を財源として、財団法人自治総合センターが実施している助成事業です。

★ 表彰

功績が認められる

— 佐々木慶子氏が法務大臣表彰 —



人権擁護委員を務める佐々木慶子さん（田子内）が、その長年におよぶ活動の功績を認められ法務大臣表彰を受賞しました。

佐々木さんは役場職員を退職後、平成19年1月から人権擁護委員に委嘱され今年で10年目を迎えました。

人権擁護委員の主な活動は、相談業務と啓発です。相談は、近隣や家庭内のトラブルから相続に関するものまで様々です。内容によっては、法務局の職員のサポート役として人権侵害による被害者の救済を行うものです。

また、啓発活動は、地域の皆さんに人権について関心を持ってもらえるよう、幼児、学生、高齢者といった各年代や性別に応じ、人権尊重の大切さの呼びかけを行うものです。

📖 教育

秋田25市町村対抗駅伝ふるさとあきたラン!

9月30日、10月1日の2日間に渡り、男鹿総合運動公園をメイン会場にして、「秋田25市町村対抗駅伝ふるさとあきたラン! 男鹿大会」が開催されました。

大会は、小学生から社会人まで各区分ごとに指定された選手が、9区分31.0kmのコースでタスキを繋ぐレースです。

東成瀬村からも代表チームが出場し、第5区では区分15位になるなど、健闘しました。



出場者一覧

区分	氏名	地区
監督	佐々木 悦 男	岩井川
コーチ	佐々木 敏	肴 沢(東成瀬小学校勤務)
コーチ	佐 藤 剛	横手市(東成瀬中学校勤務)
コーチ	鈴 木 隆 博	湯沢市(東成瀬中学校勤務)
第1区 小学生男子	高 橋 駿 介	岩井川
第2区 小学生女子	高 橋 彩 佳	入 道
第3区 中学生男子	佐々木 爽 瑚	下 田
第4区 壮 年	谷 藤 功 士	秋田市(岩井川出身)
第5区 中学生女子	沼 倉 陽 菜	平 良
第6区 高校生男子	高 橋 空 大	五里台(一般男子)
第7区 一般男子	谷 藤 克 明	秋田市(岩井川出身)
第8区 一般女子	小野寺 玲 美	秋田市(椿台出身)
第9区 高校生女子	佐々木 千 遥	肴 沢
補 欠 小学生男子	高 橋 星 来	小五里台
補 欠 小学生女子	佐々木 萌	入 道
補 欠 中学生男子	菅 原 倅 輔	手 倉
補 欠 中学生女子	石 綿 優 月	田子内
補 欠 一般男子	後 藤 尚 斗	滝ノ沢
補 欠 一般男子	土 谷 昂 平	肴 沢



！トピック

「小さな拠点」構想に係るアンケート調査結果

この調査は、村の18歳以上の住民を対象に「小さな拠点」の中核施設についてのお考えをおたずねし基本構想に反映させるため調査を行いました。

アンケートにご協力いただきました皆様にはお礼申し上げます。調査結果がまとまりましたので、各項目で回答の多かったものをお知らせします。★複数回答

調査機関	平成29年1月25日～2月7日		
対象者	村に住む18歳以上の村民		
配布及び回収方法	戸別配付／戸別回収		
配付数	2,297		
回収数	1,797	回収率	78.2%
有効回答数	1,680		

問1. 性別

女性51%、男性46%

問2. 年齢

60歳代24%、50歳代17%、70歳代16%

問3. お住まいの家族構成

2世帯同居47%、3世帯同居27%、
夫婦のみ13%

問4. 住んでいる集落

岩井川20%、田子内15%、滝ノ沢11%

問5. 職業

無職28%、製造業(食品加工含む)10%、
農水産業9%

問6. 東成瀬村の「強み」「自慢できるもの」★

①自然環境 ②教育 ③景観

問7. 現在の「課題」「困りごと」は。★

①高齢化 ②人口減少 ③少子化

問8. 心配な自然災害★

①大雪 ②地震 ③雪崩

問9. 今後、特に力を入れて取り組んでほしいこと。★

①雇用対策の推進
②農林水産業の振興
③観光・交流の振興

問10. 村内外で普段からよく利用する施設は。★

①スーパー
②ガソリンスタンド
③コンビニ

問11. 村内に必要と思う施設は。★

①スーパー ②ATM ③飲食施設

問12. 東成瀬村のことは好きですか。

どちらかといえば好き42%

好き39%

どちらかといえば好きでない7%

問13. 東成瀬村に住み続けたいですか。

できれば住み続けたい40%

ずっと住み続けたい35%

他の市町村に移りたい16%

問14. 住み続けたい理由は。★

①家族や友人が住んでいる
②自然が好き
③食べ物がおいしい

問15. 他の市町村に移りたい理由は。★

①買い物が不便
②交通が不便
③自然が厳しい

問16. 20年後、どんな村になっていたらいいか。★

①仲良く暮らせる村
②心豊かな村
③安心して暮らせる村

問17. 「道の駅」は、村のどこに設置したらいいか。★

①観光客が立ち寄りやすい所
②村民が立ち寄りやすい所
③交通量の多い場所

問18. 「道の駅」は、どの地区がいいか。

①田子内地区 ②岩井川地区

問19. 「道の駅」には、どんな機能があったらいいと思うか。★

①観光の拠点
②情報発信拠点
③住民交流の拠点

問20. 「道の駅」には、どんな施設があったらいいと思うか。★

①農産物直売所 ②飲食施設 ③ATM

問21. 連携が必要な「地域内」の団体は。★

①観光物産協会 ②役場 ③商工会

募集住宅所在地	東成瀬村田子内字天神林9番地1	募集戸数	6戸(6棟)
住宅概要	木造2階建 2DK(1階車庫) 延床面積 96.66㎡	申込期限	11月2日(木)
家賃・敷金	家賃 30,000円 敷金 60,000円	入居時期	12月上旬予定
申込資格	<ol style="list-style-type: none"> 1 東成瀬村に定住を希望し、かつ、居住するための住宅を必要としている者。 2 入居を許可されたときの年齢が満45歳未満の者(世帯主及び生計中心者)であること。 3 入居後、定住住宅の所在地を住所地として住民登録ができること。 4 地方税等を滞納していない者であること。 5 入居希望者又は同居しようとする者が、暴力団員でないこと。 		

※申込み用紙は役場企画課で配布しますが、村ホームページからもダウンロードできます。

※申込みについては、郵送可としますが、関係書類を添えて申込期限まで必着とします。

問・申込 企画課 ☎47-3402

トピック

個人番号カード(マイナンバーカード) スマートフォンで申請ができます

1. スマートフォンのカメラで顔写真を撮影します。
<ポイント> (本人確認書類の写真になります)

- 申請の6ヶ月以内に撮影する
- 帽子、サングラス等を付けない
- 正面を向いて撮影する
- 顔周りに、椅子などの背景が映り込まないようにする

2. 通知カードの下に付いている「交付申請書」のQRコードを読み込み、申請用WEBサイトにアクセスします。

3. 画面にしたがって必要事項を入力し、送信します。

4. 登録したメールアドレスに申請完了のメールが届けば、完了!

○ご本人以外、ご家族のスマートフォンでも申請出来ます。

※個人番号通知カードを受け取った後に、**引っ越した方**

通知カードの下に付いている交付申請書、申請書ID、QRコードは使えません。新しい住所を記載した交付申請書(申請書ID)を民生課でお渡しします。

※交付申請書を**紛失した方**

交付申請書を民生課(申請書ID)でお渡しします。

※郵送での申請のしかたは、広報7月号、8月号をご覧ください。

問 民生課 個人番号カード担当 ☎47-3404



健康づくり

よく噛んで食べる習慣を！！

一度の食事で噛む回数は、弥生時代4,000回→戦前1,400回→現在600回と激減してきました。ファストフードの普及で急いで食べるが増えた、軟らかい食感を重視した食事が増えられることが多くなったなどの影響で、噛まない習慣があたりまえになってきています。加えて、忙しさやダイエットなどで食事を抜いている人も多く、噛む回数を減らしてしまう要因が増えています。

噛むことの効用には、①肥満予防、②味覚の発達、③言葉の発音がはっきりする、④脳の発達、⑤歯の病気を予防、⑥がんの予防、⑦胃腸の働きを促進、⑧全身の体力の向上、などがあり、噛むことが全身の健康につながります。

◆ご年配の方へ◆

年齢が進むにつれて、硬いものが食べづらくなったからといって軟らかいものばかりを食べるのではなく、噛み続けることができるように歯のお手入れを続ける、義歯を調整するなどして、噛み続けられる口を保ちましょう。義歯があっても使用していない人では、認知症発症の危険が高まることわかっています。自分の歯と義歯を大切にしましょう。

◆噛む回数を増やすためのポイント◆

食材に火を通しすぎない、切り方を工夫する（大きめに切る）、様々な食材を使用し食感にバリエーションを増やす、味付けを薄味にする（濃い味ではすぐに飲み込んでしまうため）、などで噛む回数がアップします。ぜひ工夫してみてください。

＝ あなたのお口の中の細菌数がわかります！！（口腔内細菌測定）＝

10月28日の産業祭では、健康展ブースで「口腔内細菌数の測定」を実施します。お口のお手入れに自信がある方も、ない方もぜひ測定してみましょう！！

※測定した方には、歯ブラシのプレゼントがあります。

インフルエンザ予防接種について

診療所では、今年度のインフルエンザ予防接種を次のとおり実施しますのでお知らせします。

対象者	実施日	受付時間	負担金	摘要
65歳以上	11月2日(木)～12月4日(月) ※申込者に実施日を個人通知	午後2時00分～2時30分	1,500円	要予約 ※予約受付終了
一般	12月4日(月)～12月25日(月)	午前8時30分～午後4時30分	3,500円	要予約 ※12月1日(金)から 予約受付を開始
未就学児 小学生	大字岩井川・椿川【1回目】11月13日(月)	午後2時30分～3時30分	無料	予約不要
	大字田子内【1回目】11月16日(木)	午後2時30分～3時00分		
	大字岩井川・椿川【2回目】12月11日(月)	午後2時30分～3時30分		
	大字田子内【2回目】12月14日(木)	午後2時30分～3時00分		
中学生	12月7日(木)	午後4時00分～4時30分	無料	予約不要
高校生	12月25日(月)	午後3時00分～3時30分	無料	予約不要

ご不明な点は診療所までお問い合わせください。 ☎ 47-2308

敬老会

敬老会～笑顔あふれる長寿の祝い～

村内3地区の敬老会がジュネスワンで開催されました。また、幸寿苑でも入居者の敬老会が開催されました。

参加された皆さんは、お互いに健康を喜び合い、元気で長生きすることを願い、長寿を祝いました。

終始和やかな雰囲気の中、歌や踊りを楽しみ、カラオケでは自慢の歌を披露するなど会場には笑顔と笑い声があふれていました。



平成29年度敬老会年齢別対象者数

(人)

年齢	70(69)	75	80	85	90歳	合計
地区	74歳	79歳	84歳	89歳	〜	
田子内	88	83	79	58	35	343
岩井川	43	37	45	41	19	185
椿川	34	32	30	22	9	127
大柳	7	12	13	12	2	46
幸寿苑	1	5	10	9	23	48
合計	173	169	177	142	88	749

(平成29年9月1日現在)

平成29年度東成瀬村長寿番付表 (95歳以上)

〔敬称略〕

順位	氏名	地区名	年齢	世帯主	順位	氏名	地区名	年齢	世帯主
1	谷 藤 アイ	岩井川(上)	103	アイ	10	佐々木 チエ	田子内(南)	96	チエ
2	高 橋 ハルエ	田子内(北)	103	功 夫	11	佐々木 キヨ	幸寿苑	96	キヨ
3	後 藤 ナミ	幸寿苑	101	ナミ	12	高 橋 ナカ	平良(下)	95	恵
4	谷 藤 ウメ	岩井川(中)	99	紘 一	13	佐 藤 トシエ	岩井川(上)	95	富美雄
5	後 藤 キエ	幸寿苑	98	キエ	14	高 橋 弁之助	幸寿苑	95	弁之助
6	後 藤 トメノ	幸寿苑	98	トメノ	15	佐々木 サキ	肴 沢	95	悦 志
7	鈴 木 勇	田子内(北)	97	勇	16	佐々木 重男	田子内(南)	95	重 男
8	吉 田 ハチエ	田子内(南)	97	正 雄	17	佐 藤 又次郎	岩井川(中)	95	キエ
9	高 橋 クエ	幸寿苑	97	クエ	18	備 前 松江	平良(上)	95	松 江

(平成29年9月1日現在)

今月から研修に参加した生徒のレポートを紹介します。

今回私が短期海外研修に参加した理由は新しい世界を見つける、新しい自分になるためです。初めての海外ということで楽しみ半分不安という気持ちでいっぱいでした。10時間のフライトに、入国審査、初めてのことばかりでしたが、無事にアメリカに到着することができました。日本を夕方に出発したのに、まだ昼だったので初めて“時差”というものを体感することができました。空港では、本間館長と内弟子さんが温かく迎え入れてくれたので嬉しかったです。

1日目は、夜にメジャーリーグの観戦に行きました。日本では一度プロ野球を見たことがあるのですが、ボールの飛距離、投球の速さなど日本とは違い、とても圧倒されました。観戦後はDOMOレストランで内弟子の皆さんと食事会をしました。いざ話をしてみようと思うと本当に自分の英語で通じるのか不安になってしまい、少ししか話すことができませんでした。いろいろな話が聞けたので良かったです。

2日目は午前にはデンバー市内の小学校とGarden of Godsに行きました。小学校の視察では、二人の女の子に案内してもらいました。日本とは、全然違う環境、勉強スタイルでした。クラスごとに教室は飾付けがされており、机の配置も違いましたが、私たちの東成瀬の学校のように5～6人グループのような机の配置をしているクラスもありました。子ども達もとても元気でした。

Garden of Godsでは、いろいろな形の大きな岩がいくつかあり、日本では見ることのできない景色ばかりで感動しました。午後は、短期海外研修では初めてのサライダ市に行きました。サライダ市では、リックさんとシンディさんが迎え入れてくれました。夕食は、アメリカらしい料理をいただきました。アメリカでの食事はとにかく量がメガ盛りサイズでビックリしました。食事中にシンディさんと学校生活についてお話ができ、少し自信ができました。シンディさんにはとても親切にホームステイ先の案内までしていただき、とても感動しました。

3日目は午前にはアーカンザス川で川下りをしました。日本にいてもなかなか経験のできないことなのでとても楽しかったです。午後は博物館に行きサライダ市の歴史について学ぶことができました。夕方からはシンディさんと一緒に夕食作りをしながら会話も

できました。夕食は公園で食べ、たくさんの人と交流ができました。

4日目はとても素敵なホストファミリーの方でホームステイをしました。湖がある公園に連れてってもらい写真を撮ったり、買い物したりしました。夜は、一緒にピザ作りをし、ホームステイ体験を楽しむことができました。初めは、緊張と不安でいっぱいでしたが、私が何を言っているのか分からなかったときは分かりやすく日本語で言ってくれたり、ジェスチャーを使ってくれたりしてたくさん会話することができました。感謝の気持ちでいっぱいです。

5日目のホームレス食事支援はなかなかやることのできないことなので、とても貴重な経験、勉強となりました。事前に本間館長からは、中には“ありがとう”と言う人もいるが、ほとんどの人は言わないと聞いていました。しかし実際に体験してみると、ほとんどの人に言ってもらえたので、すごくうれしかったです。自分から進んで仕事を見つけ、飲み物担当の女性の方と会話しながら活動できました。

日本語補習学校でのわらじ作りの講演会は、たくさんの人にわらじの“良さ”を伝えることができました。

今回の短期海外研修は自分を成長させるいい機会となりました。自分の目で見て感じ、とても貴重な経験をすることができ、たくさんのことを学ばせていただきました。同時に課題も見つかりました。次にアメリカに行く時は、もう一段階上のレベルでいくために、より一層英語の勉強に力を入れたいと思います。この経験を将来に生かし、グローバル化が進むこの世の中での武器になればいいと思います。そして、アメリカの“良さ”を知った私は、反対に日本の“良さ”を世界に発信していきたいです。

このような機会を与えていただいた東成瀬村にはとても感謝しております。本当にありがとうございます。





産業振興

加藤夏希さんがやってきます！

— 第50回 東成瀬村産業祭 —

第50回東成瀬村産業祭「なるせ物産まつり」を10月27日(金)と28日(土)の2日間の日程で開催します。

野菜や果物といった農産物の展示ほか、今年は第50回を記念して由利本荘市出身のタレントの加藤夏希さんをお招きしてトークショーなどを開催します。毎年恒例の抽選会やもちまきなども行いますので多数の方の来場をお待ちしています。

日 時 10月27日(金) 午後4時～午後8時
10月28日(土) 午前9時～午後5時

場 所 村民体育館（東成瀬小学校となり）
内 容

27日(金) ○農林産物の展示（午後4時～午後8時まで）

28日(土) ○農林産物の展示（午前9時～午後4時）

• 展示品の販売（午後4時05分頃～）※予約販売は行いません。

• 農林産物の特価販売（午後4時30分頃～）（売れ残り品を半額程度で販売）

○物産販売（午前9時～午後4時30分頃）

• 村内の直売所や加工所など、各種団体により販売を行います。

○食堂（午前10時～午後3時） おでん、うどん・そば、焼そば、飲み物 など

○イベント

• キッズマート 午前9時15分～午前11時（東成瀬小学校5年生による出店）

• 苗木プレゼント 午前10時30分～（先着100名にブルーベリーの苗木をプレゼント）

• 加藤夏希トークショー 午後1時頃

• 表彰式 午後2時頃

• もちまき 午後2時55分頃

• 抽選会 午後3時20分頃（地元の特産品などが当たります）

○展示ブース

• 健康展 • 写真展 • 成瀬ダムコーナー • 縄文ロマン展など

※当日は岩井川以南に送迎バスを運行します。時間は別途配布しているチラシをご覧ください。

また、ゲストの都合などにより時間に変更になる場合があります。

芋煮の陣も同時開催しておりますのでお問い合わせの上ご来場お待ちしております。



成瀬ダム工事現場特別見学会のご案内

- 期 日 10月28日(土)
- 集 合 場 所 村民体育館
- 時 間 【1回目】 10：30～12：30
【2回目】 13：30～15：30
- 募 集 人 員 事前申込 各回40名
当日申込 各回20名
- 事前申込先 成瀬ダム工事事務所 調査設計課
☎ 4 7 - 8 4 3 8
HP : <http://www.thr.mlit.go.jp/narusedam/>
- 当 日 申 込 産業祭会場（村民体育館）で9：00より受付



☎ 成瀬ダム工事事務所または役場建設課 ☎ 4 7 - 3 4 0 8

教育 わが村体験学習

9月27日(水)、中学校の生徒たちは、村内の事業所に分かれ職場体験活動を行いました。

それぞれの仕事を体験した中学生のみなさんにとって、今後の進路選択に役立つ貴重な体験になったことと思います。

役場企画課にも3名の生徒が訪問し、主に広報作成業務として取材・写真撮影・記事の作成を体験し、広報制作の楽しさ、大変さを学んだようです。

その中で、他の生徒が体験学習をしている様子取材し作成した記事を掲載します。



なるせ保育園で保育士として働いた古谷羽音さん、佐々木梨沙さん、鈴木梨奈さん、鈴木望叶さん、吉田歩乃可さんは園児と一緒に遊んだり、昼食、昼寝の準備のお手伝いなどを行いました。

保育園を希望した人の多くの理由は「子供たちとふれあうことが好きだから」であり、たくさんの子供たちと一分一秒とも離れず笑顔に包まれた一日を過ごしました。保育園の先生方への質問では「働くこと」について深く学びました。

保育園の先生方と一緒に働くことのできたこの一日は、中学生のみなさんにとって大きな成長が見られた大切な思い出になると思います。



中村真実(2年)



小学校を訪れた生徒は、教師の体験として小学生と清掃をしたり、一緒に遊んだりしていました。

清掃の際には小学生のお手本となりながら仕事をしていました。

1年生のクラスを担当した鈴木望天さんは、「あたりまえのことを教えるのが大変」と話していました。

いつもは指導してもらおう立場ですが、指導することの難しさを実感したことでしょう。

高橋岳斗(2年)

タゴナイ自動車を訪れた中学生のみなさんは、車の中を掃除したり、タイヤを取り外すお手伝いなどを行っていました。

車の汚れを拭き取る作業をしていた鈴木達也さんは「この汚れ落ちにくいな。」などとつぶやきながら楽しそうに作業をしていました。

仕事を体験した中学生のみなさんは、お客さまの大切な物を扱うことの大変さを学ぶ、とても貴重な経験になったことでしょう。



菅原充希(2年)

第17回いきいき芸術・文化祭で展示される作品を募集します。
参加希望の方は、10月31日までに、民生課へ申込みをしてください。
※一席から三席に入賞された作品については、12月に県庁にも展示されます。

- 【開催期日】 平成29年11月21日(火)から平成29年11月22日(水)までの2日間
- 【開催場所】 秋田拠点センターアルヴェ 2階 多目的ホール(秋田市東通仲町4-1)
- 【募集内容】 絵画・彫刻・工芸(手芸)・書道・写真・陶芸・CGアート
- 【応募資格】 秋田県内に居住する障害のある個人またはグループで制作した作品
素材の制限は特にありません。

☎ 民生課 障害福祉担当 ☎ 47-3404

— ライトの早め点灯、反射材着用の励行 —

夕暮れ時は交通事故が多発する「魔の時間帯」

《自転車を含めた車両の早めライト点灯の促進》

ライトを早めに点灯すると、歩行者や自転車の発見を早めるだけでなく、自分の車の存在を早く周りに気付かせることができます。

午後4時になったらライトを点灯しましょう。

また、ライトの上向き・下向きのこまめな切替えを心がけましょう。



自転車の方へ…

自転車での夜間の無灯火運転は違反です。ライトを必ず点灯しましょう。
また、自転車には前後だけでなく横からも見える反射材をつけましょう。



《歩行者に対する反射材等の利用促進》

反射材は、弱い光でも反射し遠くからも見えます。

夜間の外出時は、視認性の高い明るい服装と反射材を着用し、自分の存在に早く気付いてもらいましょう。

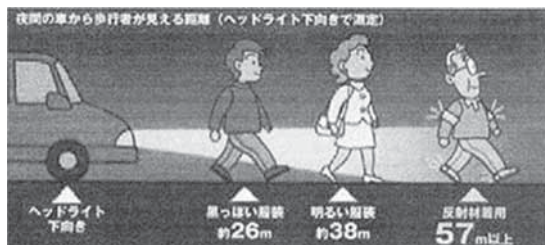

！ Jアラートによる情報伝達訓練について

11月1日(水)に「緊急地震速報訓練」、11月14日(火)に「Jアラート全国一斉情報伝達訓練」を実施する予定です。各訓練の際には訓練放送が流れますので、本物の災害と間違えないようお知らせします。



地域振興

成瀬ダム Q & A 207

Q. 付替国道の進捗状況を教えてください。

A. ダムの完成により通行できなくなる区間の、国道342号の付替工事を現在進めています。

平成29年9月末時点で、2号トンネル工事は、全延長1,800mのうちトンネル掘削は約1,070m、覆工コンクリートは約310m進んでいます。

2号橋工事は、橋脚の基礎となる深礎杭の掘削が完了し、今後はコンクリート打設を予定しています。

付替した国道342号を利用できるのは、試験湛水前の平成35年を予定しています。

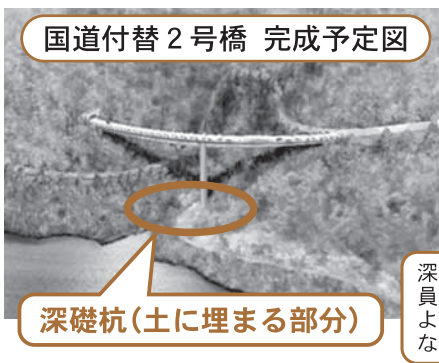
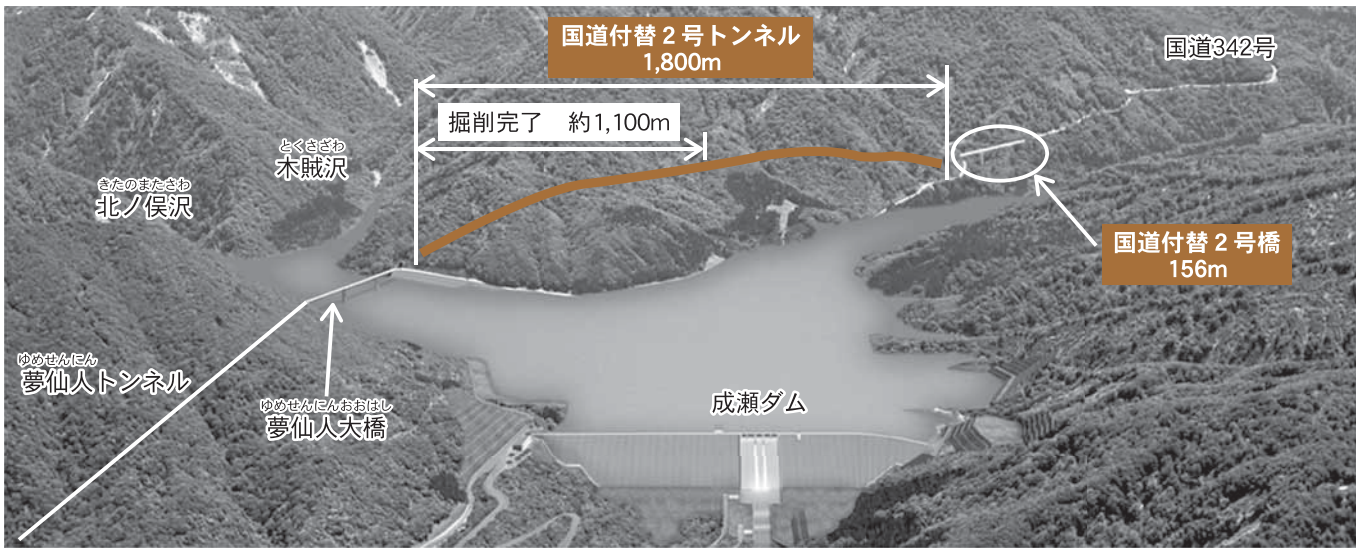

国道付替2号橋 完成予定図

深礎杭(土に埋まる部分)

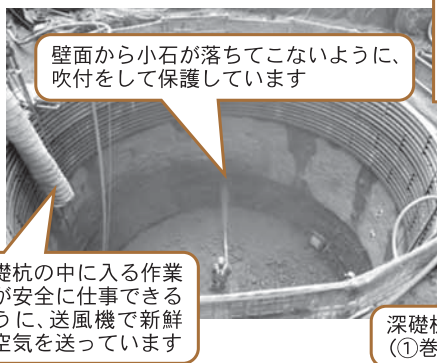

壁面から小石が落ちてこないように、吹付をして保護しています

深礎杭の中に入る作業員が安全に仕事できるように、送風機で新鮮な空気を送っています

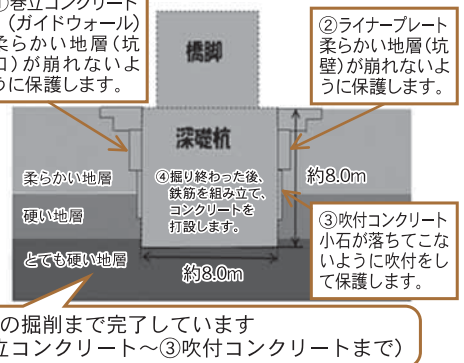

2号トンネル工事で活躍する建設機械を紹介します!!

ドリルジャンボ



ドリルで、岩盤に穴(径50mm程度)をあける建設機械です。そこに火薬を詰め込んだりします。

吹付機



掘削後のトンネルを安定させるため岩盤にコンクリートを吹き付ける建設機械です。

重ダンプ(22t)



掘削時に発生する岩を搬出する建設機械です。車体は大きいですが、車体が折れて小回りがきくため狭いトンネルに有効です。

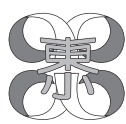

東成瀬小学校

夢いっぱい かしこく
やさしく たくましく

祖父母参観・なべっこ会 ありがとうございました

9月28日、祖父母の皆さんをお迎えしての祖父母参観や、子育て支援チームとの共催による孫育て講座、なべっこ会が開催されました。

祖父母参観では、日頃からお世話になっている祖父母の皆さんに子どもたちの学校での様子を見ていただいたり、一緒に活動していただいたりしました。孫育て講座では、ラフターヨガティーチャーの中川典子さんを招いて「笑いヨガ」を教えてくださいました。1～3年生の子どもたちと祖父母の皆さんと一緒にたくさん笑いました。そして、なべっこ会では、高学年が作ったものこ汁をみんなでいただきました。楽しい一時を過ごすことができました。



わが村体験で 中学生6名来校

9月27日、中学校の「わが村体験学習」で、小学校に6名のお兄さん、お姉さんが来てくれました。6名の皆さんは各学年に入って授業を見たり、お手伝いをしてくれたりしました。また、家庭学習ノートを見たり、給食準備などを手伝ってくれたりもしました。みんな一生懸命に取り組んでくれました。休み時間にはたくさんのおもちゃに囲まれて人気者でした。この体験から、それぞれの職業観・勤労観が育ってくればと思います。

体験販売に向けて キッズマート学習中

東成瀬村商工会青年部の皆さんからご協力いただき、5年生11名がキッズマートの学習を9月末から開始しています。これは、商品とお金の流れや、物の値段の仕組みなどを学びながら10月28日の村産業祭「なるせ物産まつり」の中での販売実習体験を通して、商売の仕組みや金銭感覚を学ぶものです。2つのグループがそれぞれの店を工夫しながら出店しますので、当日はどうぞみなさんでご来店ください。



東成瀬中学校 生き生き東中生

橋本先生による合唱指導

「ふるさとの歌～悠久の風にのせて～」の作曲者で、毎年ご指導いただいている橋本祥路先生が、今年も来てくださいました。全校での「ふるさとの歌」の合唱や、学級の自由曲を指導していただきました。声の出し方から、その曲の世界をどう表現するのかを教えていただきました。

東中祭、HMY音楽祭に向けて、一歩も二歩も前進できた1日でした。



全校「わが村体験学習」

9月27日(水)他校にはない、本校独自の特色ある行事「わが村体験学習」を実施しました。

今年も村の19カ所の事業所、施設の皆さんの全面的なご協力により、全校生徒70名が、働く喜び、人の温かさ、東成瀬のよさを実感できた、充実した1日を過ごすことができました。受け入れ先の皆様のご協力に感謝いたします。そして、ご指導ありがとうございました。



東中祭 たくさんのご来場 ありがとうございました

10月15日(日)東中祭を開催しました。秋晴れの空のもと、たくさんのご家族、地域の方に来ていただきました。「Excite your Heart」～成長した私たちの姿～、というテーマで取り組んだ今年の東中祭。「成瀬太鼓」「ストリートダンス」「劇 シンデレラ先生」「全校吹奏楽」「総合学習ポスター展」など、様々な生徒の活動の様子を見ていただきました。

皆様からの激励の言葉、温かい拍手、ありがとうございました。





なるせ児童館

孫育て講座で『笑いヨガ』を体験!!

9月28日、村民体育館に於いて、小学校と子育て支援チーム共催による「孫育て講座」が開催され、笑いヨガインストラクターの中川典子さんの指導のもと、小学生と祖父母の皆さんが、笑いヨガを体験しました。参加者の祖父母の皆さんより、「久しぶりに孫と大声で笑って楽しかった。」「顔の筋肉がほぐれて心も軽くなった。」などの感想が聞かれました。



プロの女流棋士 室谷先生がやって来る!



INひがしなるせ

参加者募集中!!

- 日 時：11月12日(日)午後1時00分より
- 場 所：地域交流センターゆるるん
- 問合せ：岩井川コミュニティ推進委員会
なるせ児童館

『絵本原画展』&『版画展』のお知らせ

「ラブ・ユー・フォーエバー」等でも有名な絵本作家の梅田俊作氏の原画展と、本村出身の高橋功先生の版画展を同時開催します。

- 日 時：11月21日(火)～12月2日(土)
午前10時～午後5時
- 場 所：なるせ児童館

※最終日12月2日(土)午前10:30～11:10まで、「家族」をテーマにした特別おはなし会を開催します!



なるせ保育園



自分が好き!
友だちが好き!
東成瀬が好き!

なるせっ子運動会 応援ありがとうございました

9月30日、沢山の方々から大きな声援をいただき、少し緊張したようですが、大満足で運動会を終えることができました。頑張ったことを褒めてもらい、また次も頑張ろう、という意欲が高まりました。この連鎖が子どもを伸ばしています。今後も応援をよろしくお願いします。



0歳児「もも組」も大活躍!



亀に乗ったかわいい「浦島太郎」も登場!

ダム・トンネル工事見学 大きさにびっくり!

10月4日に、4・5歳児が成瀬ダムとトンネル工事の現場を見学させていただきました。トンネルの見学は鹿島建設東北支社のご協力により、内部にバスで入り、大きな機械でトンネルが掘り進められている様子を間近で見せていただきました。将来、トンネルが完成し、実際に通ったときに「あのとき見学したトンネルだ」と思い出すことでしょう。

ダム建設もだいぶ進んできていました。本体関連工事に入り、工事車両が行き来する様子を見ることができました。小さく見えるダンプに、ダムの規模の大きさを感じたようでした。この子ども達が中高生になる頃にはダムが完成し、広大なダム湖が出現していると思います。

ダムや道路がどのように造られ、景観がどう変わっていくのかを子どもの時からしっかりと目に留め、故郷の「原風景」の一つになるよう、継続した取り組みにしていきたいと思っています。





ゴール!

【9/30 なるせっこ運動会】

ここは、みなさんが主人公になるコーナーです。

情報お待ちしていますっ!

7月～9月の各種大会成績をお知らせします!

【平成29年度秋田県少年少女陸上競技大会兼
第33回全国小学生陸上競技交流大会秋田県予選会
7/2】

◆6年男子 80mH 優勝 土谷 橙真

【第28回湯沢市雄勝郡秋季中学校陸上競技大会
8/31】

◆女子1年400mリレー 優勝 佐々木 萌絵、高橋 羅愛、
藤原 亜唯羅、吉田 歩乃可

◆女子1年1500m 優勝 佐々木 萌絵 (中1)

◆女子共通100mH 優勝 備前 未玲 (中2)

◆女子共通200m 優勝 備前 未玲 (中2)

◆男子1年100m 第3位 佐々木 蓮 (中1)

◆女子共通800m 第3位 藤原 亜唯羅 (中1)

◆女子共通砲丸投 第2位 佐々木 彩乃 (中1)

第4位 高橋 羅愛 (中1)

第5位 吉田 歩乃可 (中1)

◆男子共通走幅跳 第5位 谷 藤夏月 (中2)

【平成29年度湯沢市雄勝郡中学校秋季体育大会
9/16、17】

9月16・17日「湯沢市雄勝郡中学校秋季体育大会」が行われ、卓球部が女子団体優勝、男子団体準優勝で、男女揃っての全県大会出場を果たしました。

◆卓球 女子団体 優勝 【10年ぶり】
女子個人 優勝 中村 真実 (2年)

準優勝 柳 みはる (2年)

第3位 鈴木 里歩 (2年)

第5位 高橋 桃香 (2年)

第7位 佐々木 愛奈 (2年)

第8位 谷 藤穂里 (2年)

男子団体 準優勝

男子個人 準優勝 菅原 充希 (2年)

第3位 高橋 岳斗 (2年)

◆野球 第3位

◆バスケットボール 女子の部 第3位

【第22回東北高等学校
新人陸上競技選手権大会
9/29】

9月29日に行われた東北高等学校新人陸上競技選手権大会ハンマー投げ種目で、横手清陵高校2年生の石綿翼さんが、第2位という素晴らしい結果を収めました。





ふるさと への 便り

秋田竿燈と都電（路面電車）

東北三大まつりのひとつ秋田竿燈まつり。竿燈は数段に組んだ竹に提灯を吊したものだ。最も大きな竿燈「大若」は、高さ約12メートルから18メートル、重さは50キロにもなるという。提灯の重さでしなる大きな竿燈はバランスを保つのでさえ難しいのに、差し手と呼ばれる男衆が竿燈を手から額、肩や腰にと移動させていく絶妙な技が観客を魅了する。夜になると280本もの竿燈の提灯に灯りがともる。太鼓や笛の音と融けあい、美しい幻想的な世界に観客を招いてくれるという。

国の重要無形民俗文化財に指定された竿燈まつりが、東京・荒川区にお目見えするという情報（チラシ）を得た。秋田人でありながら、実は、直で「竿燈」を見たことがなく、チラシ「秋田竿燈まつりinあらかわ」に誘われるように出かけることにした。

会場へのアクセスは都電（東京都電車）を利用の方が便利のようである。都電にも非常に興味がある。乗車した事も見た事もないが、電車が車両と並びゆったりと走る光景、チンチン電車のネーミングに良さ時代感が膨らむ。最盛期の都電はその軌道延長約213km、一日に175万人が利用する日本最大の路面電車とある。しかし、車社会の進展や地下鉄等の発達による時代の流れに廃止を余儀なくされ、現在、唯一残っているのが、荒川区・三ノ輪橋停留所から新宿区・早稲田停留所までの12.2kmを結ぶ「荒川線」である。

東京駅から京浜東北線で王子駅まで。王子駅改札を出ると目の前が軌道併用道路。案内表示

に従い迷うことなく都電荒川線・王子駅前停留所が見つかる。秋田竿燈まつりの会場・荒川遊園地は、この王子駅前から四つ目の停留所である荒川遊園地前までの乗車になる。

秋晴れの日曜日、しかも三連休の中日とあって子ども連れの家族で車内は混雑していた。チンチン電車のゆったりイメージから「混雑」は少し驚きであったが、東京都内で、しかも23区内を走る電車であることを思えば何も驚くことではないと自分を苦笑する。「チン、チーン」と、何度か音を響かせながら10分足らずで荒川遊園地前に到着する。乗客の大半がここで降りた。家族連れに混じってリュックを背負った人達も多く、家族連れは遊園地、リュックはきっと「竿燈まつり」だなど決め込み、勝手にみなさんの後からついて行くことにした。歩き出すと間もなく「秋田竿燈まつり・会場」の看板が目につく。とたんに、会場方向に歩く人たちが「あきたじん」に見えてくる。遊園地に辿り着き、入り口を入るとすぐ左側にきりたんぼ鍋の模擬店が出店されていた。立ち食いそば一杯の腹がグーグー泣きそうになっていたが、まずは竿燈とばかり、腹に言い聞かせて「竿燈まつり会場」に向かう。

東京・荒川区には初見参という秋田竿燈。3本と数こそ少ないが、差し手が高く竿燈を掲げると「まつり」の始まりである。「ドッコイショー、ドッコイショー」と、リードのマイクに促され観客も一体となって掛け声をかける。大きな竿燈を手から額、肩や腰に移していく差し手の見事なバランス妙技に大きな歓声が。竿燈が東京の秋空に高く舞い上がる。

toko



仙人郷版

テレビ受信障害に関するお知らせ

新たに携帯電波帯となる700MHzの利用に伴い、一部の地域でテレビ受信に影響が出る恐れがあります。700MHz利用推進協議会では、必要に応じた対策作業を行います。

受信に影響が出た場合はお問い合わせください。

☎ 700MHzテレビ受信障害

コールセンター

☎ 0120-700-012

自衛官候補生(男子)募集

陸は2年、海・空は3年の任期制隊員のコースです。

■受付期間 ~10月31日(火)

■試験日 11月3日(金)

■試験会場 陸上自衛隊
秋田駐屯地

■応募資格

18歳以上27歳未満の男子

※採用人員に達しない場合、12月10日(日)に追加試験を実施する予定です。

☎ 自衛隊秋田地方協力本部
横手地域事務所

☎ 0182-32-3920

体育館開放利用団体を募集します

~利用団体登録(後期)について~
教育委員会では、社会教育、文化・スポーツ振興のため、体育施設を継続的に利用する団体に開放します。利用を希望する団体は、事前に登録が必要です。団体の代表の方はお申し込みをお願いします。

■開放施設

村民体育館、まるごと自然館体育館、中学校体育館・卓球室・格技室

■開放期間

11月1日~3月31日

■申込方法

教育委員会にある申込書類に必要事項を記入して提出して下さい。

■申込期限 10月31日(火)

☎ 教育委員会 ☎ 47-3415



【広報送付謝礼】

- 菊地千代子 様(神奈川県横浜市)
- 平良百合子 様(静岡県三島市)



【村へのボランティア】

- 団体=なるせ防犯ボランティアの皆様

11月の心の健康相談日

開催日 11月13日(月)

11月27日(月)

時間 9:30~11:30

場所 東成瀬村国保診療所
相談室

担当 東成瀬村のぞみの会

10月は土地月間です

将来の子供たちのため、明日の豊かな暮らしのためにも土地の有効利用が大切です。

土地の有効利用の実現のためには、国や地方公共団体が出来る限りの取り組みを行うことはもちろんですが、何よりも土地施策への国民の皆様のご理解とご協力が不可欠です。

この機会に、豊かで安心できる住みよい社会を築いていくために、皆さんも是非一度土地の有効利用について考えてみませんか。

東成瀬村商工会女性部からのお知らせ

ペットボトルキャップの回収を終了します。

11月以降から回収先でのキャップリサイクル事業が終了となり、リサイクル活動が出来なくなりました。

これまでのリサイクル活動へのご協力に感謝いたします。ありがとうございました。

11月以降は「その他プラスチックごみ」と同じ取り扱いとなります。



お知らせ版

里親研修～ひだまり～

里親に興味・関心のあるすべての方を対象に研修を開催します。是非ご参加ください。

- 日 時 10月22日(日)
10:30～13:00
- 場 所
秋田県赤十字血液センター
3階会議室
- 講 師 NPO法人キーアット
代表 渡邊 守 氏
- 定 員 50名
- 参加費 無料
- 問・申込 秋田赤十字乳児院 京極
☎018-884-1760

10月開催予定の スキルアップセミナーのご案内

- 内容と開催日
 - JW-CDA操作講習
11月8日(水)～9日(木)の
2日間 定員10名
 - マシニングセンタプログラミング
11月14日(火)～15日(水)の
2日間 定員5名
 - 第一種電気工事士技能試験
準備講習
11月15日(水)～17日(金)の
3日間 定員20名
※9:00～17:00
 - JW-CAD基本操作講習
11月21日(火)～22日(水)の
2日間 定員10名
- 時 間 午前9時～午後4時
- 実施場所 大曲技術専門学校
- 受講資格 現在お勤めしている方
- 受講料 無料(テキスト代は別途)
- 問・申込 大曲技術専門学校
民間訓練支援室
☎0187-62-6321

司法書士会総合相談センター湯沢 無料相談会

当会では、毎月第3水曜日に湯沢地区にて無料相談会を開催しております。

- 相談内容
不動産・会社・法人の登記、
多重債務、成人後見 等
- 開催日
平成29年11月15日(水)
12月20日(水)
平成30年1月17日(水)
- 時 間 17:15～18:30
- 場 所 湯沢市社会福祉協議会
- 予約締切 前週金曜日15:00
- 予約専用番号
☎018-824-0187
※毎月先着順に4件までで、事前に必ず電話による予約が必要です。
- 問 秋田県司法書士会
☎018-824-0187

公共職業訓練実施

求職者を対象とする平成30年度アビリティークース1月期生の募集を下記のとおり行っております。

- 訓練期間 平成30年1月5日(金)
～平成30年6月29日(金) 6ヶ月
- 訓練時間 9:20～15:40
- 会 場
ポリテクセンター秋田(潟上市)
- 訓練科
電気設備技術科 定員15名
ビル管理技術科 定員15名
- 募集期間
10月27日(金)～11月27日(月)
- 受講料 無料(弁代自己負担)
- 応募資格 ハローワークに求職申込された方で、新たな技術・技能を身につけて再就職を希望される方。
- 問 秋田職業能力開発促進センター
訓練課 受講者第一係
☎018-873-3178

グッドサイクル子育て法講習会

グッドサイクル子育て法とは、怒鳴らないで子育てするコミュニケーション技術です。

- 日 時 11月19日(日)
10:00～11:30
- 場 所 秋田市東部市民センター
いーぱる 2階
- 参加費 無料
- 申込受付 平日9:00～17:00
- 申込期限 11月10日(金)
- 問・申込 秋田赤十字乳児院
☎018-884-1760

特設人権相談所の開設

- 日 時 11月10日(金)
10:00～15:00
- 場 所 稲川生涯学習センター
- 相談員 人権擁護委員
- 相談内容
 - 近隣との争いごと
 - いじめや体罰
 - 子供や高齢者への虐待
 - 登記・相続・扶養などの問題
 - 借地・借家の問題 など
- 問・申込 秋田地方法務局
大曲支局
☎0187-63-2100

手話教室の開催について

あいさつや自己紹介などの簡単な手話を体験する教室です。

- 開催日 11月17日(金)
18:30～20:30
- 会 場 雄勝地域振興局
福祉環境部
- 参加費 無料
- ※電話またはFAXによる事前申込が必要です。(先着30名)
- 問・申込 雄勝地域振興局福祉環境部
企画福祉課
☎0183-73-6155
FAX0183-73-6156

イベント紹介

近々行われるイベントを紹介します。詳しくはお問い合わせください。

東成瀬村特産品PR及び商品開発イベント フランス料理で味わう東成瀬

幻の短角牛と東成瀬村の特産品

元長崎ハウステンボスホテルズ常務取締役料理長/「NHK」の料理「講師」
「フランス料理の巨匠」上柿元 勝

平成29年 10月28日(土) 午後6時より
やまゆり温泉ホテルプラザ

1名様 30,000円(税込)
4名様 120,000円(税込)

10月6日(日)から前売り券販売開始!!

東成瀬村観光物産協会 TEL 0182-38-8411

おいしい、楽しいを大収穫!

雄勝の郷 収穫祭 in 湯沢駅

2017年 10月29日(日)

開催場所 湯沢駅前広場 (湯沢駅南センター前) 湯沢駅前広場及びごまち駐車場

開催時間 10:00~15:00

秋の味覚をはじめ、鉄道関連のコーナーや多彩なステージイベントなど、思う存分に楽しめる一日!

詳しくは裏面をご覧ください。

☎ 観光物産協会 38-8411

☎ 企画課 47-3402

この商品券お手元に残っていませんか？

— ご注意ください！商品券は10月31日で使えなくなります。—



平成29年度東成瀬村プレミアム付き商品券の有効期限は10月31日までとなっております。これを過ぎると使用することが出来なくなりますのでご注意ください。

☎ 東成瀬村商工会 47-2151

a pretty child
我が家
IDOLの

はると
吉田 晴都 ちゃん

平成28年6月9日生
迎田／康訓・愛美さんの長男



毎日素敵な笑
顔を見せてくれ
る晴都😊
音楽にあわせ
て踊るのが好き😊
思いやりのあ
る優しい子に
なっただね！

(パパ・ママより)

第4回東成瀬村写真コンクール入賞作品



【景観部門：入選賞】
「棚田の秋」

撮影者 五十嵐 敏紀（横手市）



the most beautiful
villages in japan

東成瀬村
秋田県

「日本で最も美しい村」連合
に加盟しています。

9月の 東成瀬村

安全記録

- ◎交通事故 ・発生件数… 1件[1件]
・死者………… 0人[0人]
・傷者………… 1人[1人]
～平成29年9月8日より無事故23日～
- ◎交通死亡事故『0』継続日数 514日
～平成28年5月4日より～
- ◎飲酒運転検挙件数 0件[0人]
注〔 〕は平成28年1月からの累計
- ◎無火災記録 855日
～平成27年5月29日より～

慶弔（敬称略）

- ◆ごめいふくをお祈りします
佐々木 タ ミ(100歳)幸寿苑
佐々木 賢 造(81歳)田子内
佐々木 俊 雄(80歳)迎 田
佐々木 ヤ ス(91歳)岩井川

村の人口と世帯

- 人 口 男 1,260人(±0)
女 1,356人(-3)
計 2,616人(-3)
 - 世帯数 870戸(±0)
 - 出生 0人[6人] ●死亡 5人[14人]
 - 転入 4人[17人] ●転出 2人[16人]
- 注()内は前月比、〔 〕は平成29年4月から

広報

平成29年10月20日

編集・発行／東成瀬村役場企画課
〒019-0801秋田県雄勝郡東成瀬村田子内字仙人下30-1
TEL0182-47-3402 FAX0182-47-3260
東成瀬村ホームページ <http://www.higashinaruse.com>
Eメールアドレス info@vill.higashinaruse.akita.jp

ひがしなるせ

HIGASHINARUSE No.627

平成29年11月 村民カレンダー

東成瀬村 役場直通 電話番号 (市外局番0182)

総務課 ☎47-3401	建設課 ☎47-3408	幸寿苑 ☎47-3261
企画課 ☎47-3402	税務課 ☎47-3410	診療所 ☎47-2308
民生課 ☎47-3404	議会事務局 ☎47-3411	なるせ保育園 ☎38-8611
農林課 ☎47-3406	農業委員会 ☎47-3413	児童館・図書館 ☎38-8711
環境課 ☎47-3407	教育委員会 ☎47-3415	岩井川学童 ☎47-3511

夜間(午後6時～翌朝8時15分まで)・閉庁日(土・日・祝祭日) ☎47-3401

日	月	火	水	木	金	土
			1 乳幼児健診(H28年12月、 H29年3月、6月生まれの児) [13:00~/保健センター]	2 村民健康増進バス運行 [9:00/役場前出発]	3 文化の日 児童館・図書室(休館)	4 つくしんぼ おはなし会 [10:30~/なる せ児童館]
5 児童館・ 図書室(休館)	6 田子内健康相談[9:30~]	7 広	8	9 村民健康増進バス運行 [9:00/草ノ台出発]	10 岩井川健康相談[13:30~]	11
12	13 心の健康相談日	14 生後1、2ヶ月児育児相談 (H29年9月、10月生まれの児) [13:30~/保健センター]	15 1歳6ヶ月児健診 (H28年2月~4月生まれの 児)、2歳児歯科健診(H27 年8月~10月生まれの児) [13:00~/保健センター]	16 村民健康増進バス運行 [9:00/役場前出発]	17	18 東成瀬村いのち を考える集い [13:15~/ゆる るん]
19 児童館・ 図書室(休館)	20	21 広	22	23 勤労感謝の日 児童館・図書室(休館)	24 五里台健康相談[13:30~]	25 なかよし発 表会[9:00 ~/ゆるるん]
26	27 心の健康相談日	28 入道健康相談[13:30~]	29	30 村民健康増進バス運行 [9:00/草ノ台出発]		