

広報

ひがしなるせ



HIGASHINARUSE PUBLIC RELATIONS



2

2014.
月号

親子でひな人形づくり

2 / 7 なるせ保育園

No.583

トピック 引き続き警戒を！

—東成瀬村豪雪対策本部—

村では昨年12月上旬からの断続的な降雪により12月17日に「雪害警戒部」を設置し災害防止に努め、1月13日には「豪雪対策本部」に移行して、対応の強化を図りました。豪雪対策本部の設置は4シーズン連続で、昨年よりも1ヶ月半以上も早い設置となりました。

今冬の大雪では、屋根からの落雪による死亡事故が発生したほか、空き家の倒壊などの被害も発生しました。しかし、村建設業協会の協力や住民の皆さんの努力でこの豪雪を乗り越えております。

2月13日現在、今冬の積雪最高値は1月14日に村内4箇所の観測地点で記録されました。(田子内228cm・岩井川270cm・椿台277cm・大柳302cm) 立春を過ぎ、冬型の気圧配置も幾分緩んだ気配も感じられますが、昨年度の積雪最高値は、2月26日に観測されていますので、今後の降雪にも十分警戒して下さい。

雪消えとともにパイプハウスや果樹などの融雪災害も予想されますので、引き続き雪による災害等の情報がありましたら豪雪対策本部(役場民生課)までお知らせください。



雪下ろし



保育園駐車場排雪作業



雪捨て場(城下)



屋根の上に除雪機(保育園)



草ノ台村道脇



歩道の雪壁(肴沢付近)

東成瀬村豪雪対策本部事務局 (役場民生課)

(平日・昼間) 47-3404

(休日・夜間) 47-3600

FAX 47-3360

E-mail

minsei@vill.higashinaruse.akita.jp

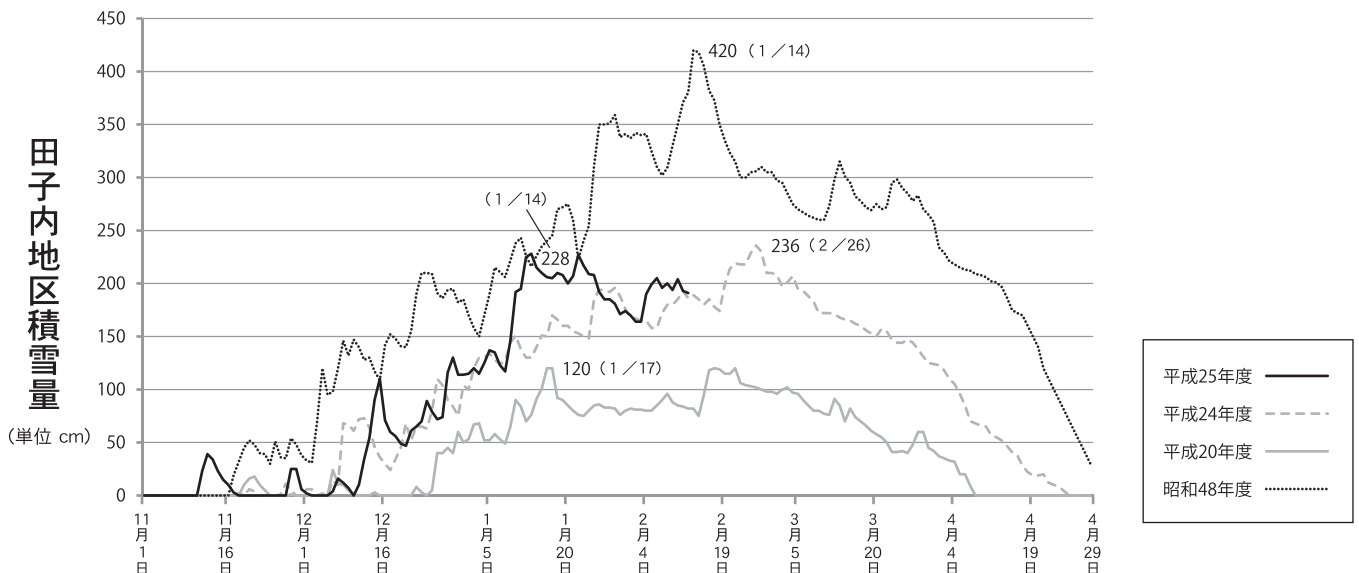

平成26年度の奨学資金 貸付希望者募集

村では、平成26年度における奨学資金の貸付希望者を募集します。貸付を希望される方は、下記の要領によりお申込みください。

【1】貸付対象者

東成瀬村の村民で「高等学校」「大学」「短期大学」「各種学校」に在学（もしくは入学予定）し、経済的な理由で奨学金の貸付を真に希望する方

【2】貸付期間

その学校における正規の修学年数。

| | | |
|------------|------|---------|
| 【3】貸付額(月額) | 高等学校 | 20,000円 |
| | 各種学校 | 50,000円 |
| | 短期大学 | 50,000円 |
| | 大学 | 50,000円 |

【4】利率 無利子

【5】申込方法

企画商工課にある申込用紙に記入のうえ、必要書類（調書、合格通知の写し、在学証明書、平成25年度納税証明書）を添えてお申込みください。

【6】申込期間

3月3日(月)～3月31日(月)まで

☎ 役場企画商工課 ☎ 47-3402

医学生に対する奨学資金 の特別貸与について

【1】貸付対象者

村の奨学資金の貸与を受ける方のうち、国内の大学の医学部に在学（もしくは入学予定）し、将来、村診療所に医師として勤務する意志のある方

【2】貸付額・貸付期間・利率

| | |
|------|-------------------------------|
| 貸付額 | 通常の奨学金に加算して、特別枠として月5万円～20万円まで |
| 貸付期間 | 最大6年間（正規の修学期間） |
| 利率 | 無利子 |

【3】返還金猶予・免除

卒業後、概ね3年以内に医師免許を取得し、臨床研修終了後、村診療所に医師として勤務（別に村が定める期間）することにより、貸付金の返還が猶予または免除されます。（詳細については、お問い合わせください。）

【4】募集人員

平成26年度の募集人員は1名です。

☎ 役場企画商工課 ☎ 47-3402

1月の村長の動き

- 4日(土) 村消防団出初式(中学校体育館)
- 6日(月) 年頭訓辞・辞令交付式(大集会室)
- 7日(火) 平成26年度議会定例会(議場)
FMゆーとぴあ取材(応接室)
- 8日(水) 湯沢商工会議所新春祝賀会(湯沢市)
- 9日(木) 県総合事務組合正副管理者会(市町村会館)
- 10日(金) 第1回東成瀬村景観写真コンクール審査会(防災情報センター)
- 11日(土) 交通指導隊・防犯指導隊初出式(役場前)
- 14日(火) 豪雪対策会議(防災情報センター)
- 18日(土) ひがしなるせキッチン試食会(秋田市)

- 21日(火) 県総合事務組合面接試験(市町村会館)
県町村会正副会長会議(市町村会館)
- 22日(水) 村商工会新春懇談会(ホテルプラン)
- 23日(木)～24日(金) 都道府県町村会正副会長交流会(東京都)
- 25日(土) 農業を語る集い(防災情報センター)
- 28日(火) 秋田さきがけ県南政経懇話会(横手市)
- 29日(水) 村社会福祉協議会理事会(山村開発センター)
横手北都会新春講演会(横手市)
- 30日(木) 新秋田に向かって踏み出す会(秋田市)
- 31日(金) 町村電算共同化管理者会(市町村会館)



1 / 4 村消防団出初式



1 / 10 第1回東成瀬村景観写真コンクール審査会



1 / 25 農業を語る集い



教育文化

芸術文化の祭典

—なるせ芸術文化祭—

2月16日、地域交流センターゆるるんを会場に第4回東成瀬村芸術文化協会発表会「なるせ芸術文化祭」が開催されました。

当日は、同協会に加入する踊りや民謡、カラオケなどの団体と生涯学習教室の団体が、日ごろ練習を積んできた成果を披露しました。会場に集まった観客は、ステージで繰り広げられる発表を思う存分楽しんでいました。

また会場内では、様々な種類の作品展示や茶道同好会によるお茶も振る舞われました。会場に訪れた皆さんは、様々な村の芸術文化に触れ、楽しい一日を過ごしました。



熱演に心なごむ

—第3回東成瀬の方言「さあ・シャベローゼ大会」—

2月16日、地域交流センターゆるるんを会場に第3回東成瀬の方言「さあ・シャベローゼ大会」が開催されました。

今回も、東成瀬の方言のすばらしさや郷土を愛する気持ちが感じられる大会となりました。

当日は、小学生、中学生の部及び大人の部合わせて10組が出演して方言での寸劇や漫才を披露してくれました。約350人の観客は、発表者のユーモアあふれる方言パフォーマンスに心をなごませ、会場のあちこちで笑いが溢れていました。



わが家



花の海北地



なでしこnaruse

【大会成績】

〔敬省略〕

えがったで賞（優秀賞）

- ◆小学生の部 寸劇「はらへった」わが家
出演者 東小4年生（佐々木海允ほか4名）
- ◆中学生の部 漫才「パン屋さん」花の海北地
出演者 東中野球部（菊地大ほか2名）
- ◆大人の部 寸劇「さわやかなるほpart2」なでしこnaruse
出演者 なるせ保育園（菊地保子ほか7名）

おもへえがったで賞（特別賞）

- ◆小学生の部 寸劇「大雪だごど」さむい村
出演者 東小4年生（菅原允希ほか5名）
- ◆小学生の部 寸劇「せわしねクリスマス」ディーズ
出演者 東小4年生（千田明ほか4名）



産業振興

「秋田県水源森林地域の保全に関する条例(仮称)」について

秋田県においては、「水源森林地域の保全と森林の有する水源かん養機能の維持増進を図る」ため、本条例が制定される予定となっております。

本条例が施行されると、(注)水源森林地域内の土地の売買を行う場合、売主が事前に届出を行う必要があります。東成瀬村内においては、地域森林計画に定められた全ての森林・保安林が届出の対象となる予定です(山林の中にある原野も含まれます)。

施行予定の条例の詳細については秋田県の公式サイト(美の国あきたネット)にも紹介されておりますが、具体的な手続方法等の詳細な内容が決まりましたら、今後の村広報にも掲載いたします。

条例施行は今年4月、条例に基づく事前届出制度は今年10月からの開始予定です。

(注)売買面積が1ha以上の場合は、この事前届出とは別に、従来どおり「国土利用計画法に定められた事後届出」を買主が行う必要があります。



善意

排雪作業を支援

— 赤滝広場地区安全協議会 —

2月3日から5日の3日間、地域交流センターゆるるん駐車場において、成瀬ダム関連工事事業所で組織している「赤滝広場地区安全協議会」により、駐車場に堆積している雪の排雪作業を無償で実施していただきました。

私たち「赤滝広場地区安全協議会」では、地域交流センター「ゆるるん」の駐車場が堆積した雪山により駐車場の確保が困難であると知ったため、現場で使用しているロータリー除雪車等を使用して排雪作業の支援をすることにしました。

除雪機械や車両不足による苦境の中で、なるせ芸術文化祭等の地元の行事の成功を思い、微力ながら排雪作業のお手伝いをさせていただきます。

なお、今後の工事運営にあたり、「水と緑の大地」で自然豊かな東成瀬村の景勝を損ねないよう環境に配慮して作業を進めてまいりますので、今後とも工事へのご協力をお願いいたします。

赤滝広場地区安全協議会
伊藤建設工業株式会社
株式会社高修興業



Q. 成瀬ダム周辺に生育する植物の数はおよそどれくらいですか？

A. 成瀬ダム周辺では、これまで約1,300種類程度の植物が確認されています。山間部に多く見られる種類の他、河川に特有な種、草地や湿地など様々な環境に見られる種類があり、多種多様な植物が生育しています。成瀬ダム周辺でよく見られる種を紹介します。

ミズバショウ | 草本 単子葉類 [サトイモ科-ミズバショウ属]



湿地や沢沿いなど湿った環境に大きな群落をつくって生えます。サトイモと同じ仲間です。花期は4月～7月で、兵庫県及び中部以北の日本海側、北海道に分布しています。昔は根茎を乾燥させたものを薬用としていましたが、中毒を起こす危険があるので素人療法は厳禁です。

オオバクロモジ | 木本 [クスノキ科-クロモジ属]



主に山地の林内に生育する高さ3～5m程の落葉低木で花期は4月～5月。北海道渡島半島・東北地方・日本海側の山地に多く分布します。ヨウジノキと呼ばれることもあり、爪楊枝の材料に利用されます。

カタクリ | 草本 単子葉類 [ユリ科-カタクリ属]

山野に群生する多年草で、花期は4月～6月。北海道～九州に広く分布しますが九州、四国ではまれです。昔は鱗茎から澱粉をとって食べました。五里台に大きな群生地がありますが、成瀬ダム周辺でも見られます。



ミツバアケビ | 木本 [アケビ科-アケビ属]

無毛のつる性木本で、花期は4月～5月。北海道・本州・四国・九州に分布し、葉が3枚なのでミツバアケビ。この他葉が5枚のアケビ、ミツバアケビとアケビの雑種でゴヨウアケビという種類がありますが、成瀬ダム周辺で見られるのはミツバアケビです。実を食用にする他、若芽も山菜として親しまれています。



サルナシ | 木本 [マタタビ科-マタタビ属]



落葉性つる植物で、花期は5～7月。北海道・本州・四国・九州に分布し、低山地の林内に生えます。マタタビの仲間です。キウイフルーツのような味がします。人間のみならず、ツキノワグマやテンなどの野生動物も好んで食べます。キウイフルーツもマタタビの仲間です。

オオバギボウシ | 草本 単子葉類 [ユリ科-ギボウシ属]



山地や溪流部に多く生育し、花期は6月～8月上旬で、北海道西南部～九州に分布します。関東以西では観賞用として人気がありますが、東北ではウルイと呼ばれ、おひたしや漬物などにして食べられています。

全国的にインフルエンザ患者数が増加しています。秋田県でも、徐々に患者数の増加がみられており、今後更に注意が必要です。今年は、子どもだけでなく大人の患者数も多いと言われており、家族みんなで予防策をとる必要があります。

【まずは予防が第一】

- 栄養と休養を十分にとり、体力・抵抗力(病気と闘う力)をつけて、感染しにくい体をつくる。
- 人混みを避けることで、ウイルスを寄せ付けないようにする。
- 外出後の手洗い、うがいをする。
- 咳エチケットに心がける。

【予防接種を受けたから大丈夫！は間違い】

予防接種は、インフルエンザの感染や重症化を防ぐと言われていますが、予防接種だけで完全に予防できるとは言いきれません。日常生活で予防を徹底することが必要です。

【インフルエンザかも…？】

こんな症状が出たらインフルエンザに感染している可能性があります。インフルエンザは、風邪とは異なり、急に症状が出るのが特徴です。症状が悪化する前に、医療機関を受診して診断を受けましょう。

- 38℃以上の発熱、悪寒
- 関節や筋肉の痛み
- 体のだるさや疲労感
- 頭痛
- 風邪に似た症状（咳・鼻水・くしゃみ）など

ガンであきらめない

1月31日に結核予防婦人会役員研修会が開催され、市立横手病院の丹羽院長より「ガンであきらめない」と題して講演がありました。丹羽院長は、「ガンになっても希望とあたりまえの生活を」という思いのもと、患者と関わっているということでした。研修会では、ガンと診断されてからの患者の心の葛藤や、医療の実際についてなど、普段なかなか聴くことができないお話に、参加者は興味深そうに聴いていました。



安心安全

駐在所
から

「電話でお金の話しをされたらすぐ相談」 その電話、詐欺かも！

県内における平成25年中の特殊詐欺の被害は76件、被害総額は約2億9,400万円で、平成24年よりも件数で約3倍、被害額で約5倍の被害となり、被害額では過去最悪となっています。

「必ずもうかる」、「あとで高く買い取る」「名義だけ貸して」などと未公開株や社債、会員権の購入を持ちかける詐欺被害が多くなっています。

1月中旬に村内の高齢者宅にも不審な電話がありました。電話でお金の話をされたら詐欺を疑い、すぐに相談してください。

【だまされないための対策】

- 電話でお金の話をされたら詐欺を疑い、必ず相談を。
- 「家族の絆」で被害防止（遠方に住む家族にも声を掛けて）
- 留守番電話の活用を（犯人は声を残さないよう、留守番電話であれば電話を切ります）
- 万が一のためにATMの利用限度額の引下げを（自分で必要な限度に引き下げられます）

『レターパック』『ゆうパック』『宅配便』で金送りは詐欺です
最寄りの警察署や相談窓口をご利用ください。警察本部県民安全相談センター #9110

年金

～過去2年間に国民年金保険料の未納期間がある方へ～

国民年金保険料の免除申請ができる対象期間が拡大されます。

国民年金は、所得が少ないときや失業等により保険料を納付することが経済的に困難な場合、保険料の免除を申請することができます。

平成26年4月からは、過去2年1カ月分の免除申請ができるようになります。

○これまでは、過去分の国民年金保険料の免除（※）が受けられる期間は、申請の直前の7月（学生納付特例は直前の4月）までの1年以内でした。

○平成26年4月からは、申請時点の2年1カ月前の月分まで申請できるようになります。

【失業などの特例免除の対象期間も拡大されます】

○災害・失業などを理由とした免除（特例免除といいます）は、これまでは、申請時点の年度または前年度に災害・失業などの理由があることが条件となっていました。

○平成26年4月からは、災害・失業などの前月から災害・失業などがあった年の翌々年6月までの期間について、特例免除の申請ができるようになります。（平成26年3月以前にあった災害・失業も対象となりますが、過去分の審査対象期間は、2年1カ月前までです）

【申請方法は】

お住まいの市（区）役所・町村役場または年金事務所に申請してください。

必要な添付書類など、詳しくは、上記の申請先までお問い合わせください。

（※）「免除」とは、全額免除、一部免除（3/4、半額、1/4）、若年者納付猶予、学生納付特例のことです。

◆ご注意ください◆

○2年1カ月前の月分まで免除申請をすることができますが、申請が遅れると万一の際に障害年金などを受け取れない場合や失業などの特例免除が受けられない場合がありますので、すみやかに申請してください。

○申請期間に対応する前年所得に基づき、審査を行いますので、免除が承認されない場合があります。なお、全額免除と一部免除は配偶者および世帯主、若年者納付猶予は配偶者についても所得審査を行います。配偶者や世帯主が失業などに該当する場合も免除を受けられる場合があります。

！トピック

平成26年3月20日より パスポートの訂正方法が変わります。

旅券法の一部改正に伴い、氏名（姓名）や本籍地の都道府県名が変わった場合のパスポートの訂正方法が変更となります。これまでの記載事項を訂正する方法は廃止され「記載事項変更旅券」という新たな方式のパスポートが導入されます。

【記載事項変更旅券】とは

- 有効パスポートをお持ちの方で、氏名（姓名）や本籍地の都道府県名が変わった場合に申請します。
- 新しい旅券冊子を使用して作成するため、パスポート番号が変わります。
- 有効期間は元のパスポートの有効期間満了日となります。
- 手数料は6,000円です。

なお、「記載事項変更旅券」ではなく、新しいパスポート（10年又は5年）を申請していただくこともできます。

また、すでに訂正されたパスポートをお持ちの方も、新しいパスポートを申請していただくことができます。くわしくはパスポート窓口へお問い合わせください。

☎ 秋田県生活環境部県民生活課旅券班 ☎018-860-1112 東成瀬村民生課 ☎0182-47-3404

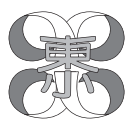

東成瀬小学校

輝く瞳！
はつらつと

秋田ノーザンハピネッツ！ 長谷川 誠さん来校！



BJリーグで大躍進中の秋田ノーザンハピネッツ。現在首位を独走中。その主軸として活躍しておられた「長谷川誠さん」が5年生と一緒に特別授業をしてくださいました。「夢を持ち続けて頑張ること」、「好き嫌いをしない」など子どもたちの身近でお話しをしてくださいました。さらに「富山グラウジーズ

」とのホームゲームに、全校児童を招待いただきました。ありがとうございます！

秋田県児童生徒美術展！

素晴らしい賞をいただきました！

話題作品 2年 伊勢谷 希
推奨作品 3年 佐々木 彩乃

2学期末に応募した作品の審査結果が届き、2人の子どもたちの作品が特別に賞をいただきました。紹介します。

2人の作品も含めて、県展に出品した作品は、ランチルームに展示しております。PTAの際に、ぜひご覧下さい！

エランカップ公認大会

6年女子 第1位 佐々木 瑠依
第3位 小野寺 紅美
4年男子 第3位 高橋 弘哉
4年女子 第3位 備前 未玲

児童生徒 県南美術展！

こちらは奨励賞です！

2年 佐々木 絢梧
6年 谷藤 桂吾

本校からの応募は12作品。全員が入選をいただきましたが、その中で2人の作品が奨励賞をいただきました。素敵な作品です。こちらもランチルームに展示します。

秋田県スポーツ少年団 スキー交流会

6年女子 第1位 小野寺 紅美
第3位 佐々木 瑠依
4年男子 第1位 高橋 弘哉
4年女子 第1位 備前 未玲
第7位 高橋 桃香



東成瀬中学校

生き生き東中生

スキー教室開催

1月17日・21日

1・2年生のスキー教室を、ジュネス栗駒スキー場で行いました。天候にも恵まれ、生徒たちは指導の先生方の指示に従って、思い思いにシュプールを描いていました。



3年「法教育」授業実施

1月28日



3年生の社会の時間に「法教育」授業を実施しました。秋田地方法務局湯沢支局より職員の方2名が来校し、授業をしてくださいました。法や司法制度、これらの基礎になっている価値を理解し、法的なものの考え方



を身に付けてもらうための授業でした。

生徒たちは、職員の方々の説明に耳を傾け、「権利・自由」などについて真剣に考えていました。

全県・東北中学校 スキー大会の結果

■全県スキー大会

1月12日～15日

たざわ湖スキー場

1年 高橋 夢香

ジャイアントスラローム 4位

2年 高橋 優哉

ジャイアントスラローム 11位

■東北スキー大会

1月24日～26日

大鱈スキー場

1年 高橋 夢香

ジャイアントスラローム 12位

なるせっ子ねっと

『せつぶんおはなし会』で豆まき！



2月1日、なるせ児童館において、読みきかせグループ「つくしんぼ」による、節分にちなんだ絵本の読みきかせを聞いたあと、参加者全員で豆まきを楽しみました。

おしらせ

学童クラブ(田子内・岩井川)登録受付開始します。

— 新1年生・2年生・3年生のみなさん 待っています。 —

学童クラブに登録される方は、下記の期間内で申し込みをしてください。

■受付期間…3月3日(月)～7日(金)

■申 込 先…なるせ児童館・なるせ保育園

※近日中に、保育園・小学校を通じて登録用紙を配布いたします。

「谷さんの読みきかせ会」

秋田市のグループ「かぜ」代表、谷京子先生による絵本の読みきかせを行います。

ぜひ、ご参加ください。

■と き：3月11日(火)

午前10時50分～11時20分

■ところ：なるせ児童館

幸寿苑

48年豪雪の再来です

— 難儀かけました —

去る1月19日、平良部落の皆さんに幸寿苑の雪下ろしをして頂きました。

今年も雪の量が多く、大変難儀かけましたが、おかげさまで苑内も明るくなり、入所者さんもほっとひと安心です。



まだまだあるなー！



除雪前で真っ暗です。



こんなに明るくなりました。



おかねぐねぞー！

節分豆まき

おにはーそとー

2月3日は節分でした。鬼が現れると「鬼のめん玉ぶつつぶせーそれ！」と言いながら、豆を投げつけていました。中には夢中で食べている方もちらほら。

春はもうすぐ、そこに来ていますね。

行 事

これまで これから

- 1月8日 かるたとり大会
- 1月19日 幸寿苑 雪おろし
- 1月29日 誕生会
- 生け花クラブ
- 昔語り
- 2月3日 節分 豆まき
- 2月12日 お楽しみクラブ



親子の絆
〔2/7 なるせ保育園〕

ここは、みなさんが主人公になるコーナーです。
情報お待ちしておりますっ！

本物の落語に大笑い

— 岩井川 まちづくり講演会 —

2月11日「ゆるるん」において、岩井川まちづくり講演会が開催されました。

「秋田のお笑い大使」桂三若さんの秋田弁を交えた落語で大笑いし、特別企画「のぞみの会」会長鈴木春一さんとの方言トークでも大いに盛り上がりました。



保育園へようこそ！ — なるせ保育園保育参観 —

2月7日、なるせ保育園の保育参観が行われ、お父さんやお母さんが保育園での活動の様子を見学しました。

保育園では、この日のためにゲームや工作など各クラスで趣向を凝らした活動を用意



しており、園児たちは、あちらこちらで歓声をあげて、張り切っていました。お昼には、給食の試食も行われ、保育園で用意した豚汁をおいしくいただきました。

今年の作柄は？

— 雪中田植え行事 —

2月8日、まるごと自然館で「雪中田植え」の行事を行いました。

これは、東成瀬村昔っこの会が毎年行っているもので、今年はNPO法人あきた地域資源ネットワークが秋田市から「伝統行事体験ツアー」と称して参加者を集い、20名ほどが雪中田植えと餅つきを体験しました。また、会員による昔語りも披露され、参加者はしみじみと耳を傾けていました。



初めてのスキーに夢中！

— 宮城県閑上中学校とのスキー交流会 —

2月8日・9日の両日、ジュネス栗駒スキー場において、東日本大震災で被災された宮城県名取市の閑上中学校の生徒・先生等37名が、東成瀬中学校の生徒とスキー等で交流をしました。

閑上中学校の生徒は、「スキー



をするのが初めて」という人がほとんどで、最初はスキーを着けて歩くこともできませんでした。しかし、村スキークラブの指導員や東中の生徒に教えてもらい、2日目にはリフトに乗って滑れるまで上達しました。





鈴木洋津さん(大柳)が6年連続全日本大会へ

—東成瀬スキークラブ員2名全日本大会出場へ—



鈴木さん(左)と兼子さん

2月1日～2日、たざわ湖スキー場で開催された「第34回秋田スキー技術選手権大会」で、東成瀬スキークラブ所属の鈴木洋津さんが3位入賞を果たし、第51回全日本スキー技術選大会への出場権を6年連続で獲得しました。また、同クラブの兼子稔さん(湯沢市在住)が総合優勝し全日本大会へ出場します。

お二人の全日本大会での活躍を期待します。

【第34回秋田スキー技術選手権大会】〔敬省略〕

◆男子 総合優勝 兼子 稔(東成瀬SC)【湯沢市】

総合3位 鈴木洋津(東成瀬SC)【大柳】

※全日本スキー技術選手権大会

(3/11～16 長野県白馬八方尾根スキー場)

なるせっ子スキーヤー多数入賞!

—各種スキー大会入賞—〔敬省略〕

【第16回秋田県スポーツ少年団種目別スキー交流会】

(1/25～26 由利本荘市鳥海高原矢島スキー場)

◆大回転競技 小学校

- 4年女子 第1位 備前未玲
- 第7位 高橋桃香
- 4年男子 第1位 高橋弘哉
- 6年女子 第1位 小野寺紅美
- 第3位 佐々木瑠依

【2014 大台大回転タミヤカップスキー大会】

(2/9 大仙市大台スキー場)〔敬省略〕

◆大回転競技

- 4年男子 第3位 高橋弘哉
- 6年女子 第1位 小野寺紅美
- 第4位 佐々木瑠依

【第12回湯沢市雄勝郡小学生スキー交流会

アルペン競技大会】

(2/11 湯沢市稲川スキー場)

- ◆大回転競技 4年男子 第1位 高橋弘哉
- 第4位 鈴木達也
- 第5位 高橋瑠真
- 第7位 谷藤秀人
- 4年女子 第2位 備前未玲
- 第6位 高橋桃香
- 6年女子 第1位 小野寺紅美
- 第3位 佐々木瑠依



【SAJ公認2014秋田わか杉田沢湖ジャイアントスラローム大会】

(2/9～11 仙北市たざわ湖スキー場)

◆第1戦(10日)

- K2女子 第2位 高橋 夢香(東中1年)

◆第2戦(11日)

- K2女子 第1位 高橋 夢香(東中1年)

※高橋夢香さんは、3/27～30北海道歌志内市で開催のジュニアオリンピックカップに出場します。

ふるさとへの 便り

創立25周年を機に もっと、もっと、ふるさとへを

～ひとりひとりの個が尊重される会をめざして～

25年前に遡る。ふる里を離れ15年ほど経っていた頃でしょうか。首都圏なるせ会の発足案内をいただいた。子供たちに手がかからなくなり、少し、気持ちにゆとりがもてるようになった時期でもあったか、ふるさと発信にとてもうれしさを覚えた記憶がある。

中学卒業と同時に半数以上がふるさとを離れる集団就職の名残がまだあった時代。希望をもって就職先に向かう同級生が眩しく見えた卒業の春。金の卵とは裏腹にホームシックという言葉も良く耳にした。15の少年少女が、いくら「希望をもって」とは言え、見知らぬところで初めてのひとり暮らしである。当時は、あたりまえのことであり、みんなやってること程度の思いだった。私がふるさとを離れたのは20歳を過ぎてからである。父母のことは常に気がかりであったが、良き友人に恵まれたこともあり、幸いなことにホームシックらしき思いを抱いたことはなかった。

東北の人は真面目で粘り強いと良く言われる。15の春は希望より、むしろ不安の大きい春であったと思う。粘り強くて、寂しくて泣きたいことだってある。そんな時、真っ先に思い浮かべたのが、きっと、父母であり、ふるさとの友であったのではないかと。ふるさと出身者にとっての「ひがしなるせ」は、フーと息抜きのできる“心のよりどころ”であり、郷愁のスタンスを共有できるブランド地名である。

25年前の発信は、ふるさと出身者の心をつかむには、充分過ぎるインパクトを含んでいた。そ

の期待は裏切られることはなく「ふるさと」とは何かを、もっと深く考える機会を与えてくれたと感謝している。

「おめえ、どご？」…。初めて会った人なのに、ひと言が、5分も経たないうちに「ふるさと」に引き入れてくる。首都圏なるせ会が25周年を迎えられたのは、こうしたふるさとを思う心が結んだ絆であると考えられる。

高橋よしひろさんや、佐々木桂さんを始め、ふるさと出身者の活躍は私たちに元気を吹き込んでくれます。喜寿を迎えても尚、世界水準（超精密研削）のロマンを追求し続ける伊勢谷孝男さんは、今だ、現役の技術者です。桜本キエ子さんのボビンレース（レース織り）は“私の趣味”と謙遜するが、その華麗なレース織りは、趣味の域をはるかに超えた芸術作品です。首都圏なるせ会には、多種多様な分野にわたって活躍されている方々がたくさんおります。

ひとりひとりの個が尊重される会をめざして。ふるさと出身者の活躍を「会ぐるみ」で応援できたらと。25周年を機に、もっと、もっと、ふるさとに近づきたいと思う。

toko



H25.11.3 25周年記念総会

東成瀬村首都圏なるせ会 会員募集！

同級生や旧友と一緒にふるさとを語り合しましょう。首都圏にお住まいの東成瀬出身者ならどなたでも会員になれます。

問・申込 首都圏なるせ会事務局(東成瀬村総務財政課) ☎0182-47-3401まで

仙人郷版

人権・困りごと相談所開設

湯沢人権擁護委員協議会では、次の日程により相談所を開設します。

担当の人権擁護委員が相談に応じますので、悩みごとや困りごとなどひとりで悩まず、お気軽にご相談ください。相談は無料で、プライバシーは厳密にお守りします。

- 日 時 2月26日(水)
10:00~15:00
- 場 所 地域交流センター
「ゆるるん」
- 内 容 人権に関する相談
- 相談員 佐々木慶子委員
高橋みち子委員
- 主 催 湯沢人権擁護委員協議会
秋田地方法務局湯沢支局
- 問 役場総務財政課 ☎47-3401

ひな人形展

ふる里館では「ひな人形展」を開催します。期間中の3月1日(土)と3月2日(日)には、甘酒やお菓子(無料)を振る舞いますので、ご家族でおこしく下さい。

- 開催期間
2月21日(金)~3月3日(月)



問 ふる里館 ☎47-2241

教育委員会よりお知らせ

小学生と中学生が利用する目的で設置されているジュネス栗駒スキー場のスキー置き場に、在学中の児童生徒以外のスキーが30組ほど残っています。3月31日になっても放置されているスキーについて処分いたしますので、お心当たりのある方は、確認して持ち帰っていただくようお願いいたします。

普通救命講習会

AED(自動体外式助細動器)の操作方法等を含んだ救命講習会を開催します。

- 日 時 3月16日(日)
9:30~12:30
- 場 所 湯沢雄勝広域消防本部
3階会議室
- 定 員 30名
- 受講料 無 料
- ※受講者には普通救命講習Ⅰの修了証が交付されます。

問・申込

湯沢雄勝広域消防署
救急係まで(電話可)
☎0183-73-3151

火葬場の休日について

湯沢火葬場では、4月から友引の日を休館日とすることになりました。休館日になりましたも、電話での問合せについては従来どおり対応いたします。不明な点は、下記までお問い合わせ下さい。

問 湯沢火葬場
☎0183-73-3797

善

意

【広報送付謝礼】

・佐々木 弘 様(埼玉県川口市)

【村へのボランティア】

・団体=なるせ防犯ボランティアの皆様

【幸寿苑へのボランティア】

・団体=東成瀬中学校生徒 様
日赤奉仕団 様
すみれの会 様

【幸寿苑への慰問】

・備前 ムツ 様
・本間智佐子 様

ふるさと納税(寄附金)

原口 忠敏 様(埼玉県春日部市)

応援メッセージ

・毎回広報紙を送っていただきありがとうございます。おかげさまでふるさとが身近に感じられ大変嬉しく、皆様方のご苦勞に感謝致し、ますますのご発展を念じております。

ありがとうございました

3月の心の健康相談日

開催日 3月10日(月)
3月24日(月)
時 間 9:30~11:30
場 所 東成瀬村国保診療所
相談室
担 当 東成瀬村のぞみの会

除雪時の事故防止に 努めましょう

- ・雪下ろしはヘルメット着用
- ・1人で作業するときは、必ずほかの人に一声かけて

お知らせ版

自衛官募集

- ①募集種目 予備自衛官補
(一般・技能)
- 受付期限 4月2日(水)
- 資格
一般：18歳以上34歳未満
技能：18歳以上で、保有する技能に応じ53～55歳未満
- 試験日
平成26年4月13日(日)
(細部は、受付後に指定)
- ②募集種目 幹部候補生
- 受付期限 4月25日(金)
- 資格 22歳以上26歳未満
※20歳以上22歳未満の者は大卒(見込み含む)
- 身分 特別職国家公務員
- 試験日
5月10日(土)・11日(日)
(細部は、受付後に指定)
- 申込み先
役場総務財政課 ☎47-3401
または自衛隊横手地域事務所
- ☎0182-32-3920

就職先未定の学生、生徒及び保護者のみなさまへ

- 秋田新卒応援ハローワーク、県内各ハローワークでは、3月末までの期間中、今春卒の学生、生徒及び保護者の方を対象とし、「未内定者への集中支援2014」を実施します。期間中、各ハローワークに「学卒集中支援コーナー」を設置いたします。
- 就職支援内容
- 求人情報の提供、応募書類の添削指導、面接指導、個別求人開拓等
- ☎018-889-8448
- ☎0183-73-6117

東日本大震災から3年 災害への備えを点検しましょう

【家庭内では】

- 安全な避難場所、避難ルート等を確認しておきましょう。
- 避難時に、病人や子どもの保護をだれが担当するかなど、家庭内の役割を確認しておきましょう。
- 災害用伝言板サービスの活用など、家族間の連絡手段を確認しておきましょう。

【自宅の内外では】

- 家の中や周辺に危険箇所がないか定期的に点検しておきましょう。
- 家屋、家財道具などの転倒・落下防止等の措置を講じておきましょう。
- 避難経路の環境整理に努めましょう。

【非常持ち出し袋の準備】

- 懐中電灯、携帯ラジオ、水筒、救急医療用品、貴重品、非常食、常備薬等の非常持ち出し品を準備して、リュックやカバンに詰めておきましょう。
- 非常持ち出し袋は、すぐ持ち出せる場所に準備しておきましょう。

—横手警察署・東成瀬村民生課—

読み終わった絵本や ご家庭で眠っている絵本は 「スギッチ リサイクル文庫」へ 寄贈してください!



寄贈された絵本や、配布を希望する幼稚園・保育所等に配布、活用します。受付は県立図書館または村の図書室で行っています。

☎018-862-5200

「統計の日」の標語募集

総務省では、10月18日の統計の日を周知するための標語(スローガン)を募集しております。

■募集期間

2月3日(月)～3月31日(月)
詳細は下記のHPをご覧ください。
<http://www.stat.go.jp/info/guide/boshu.htm>

法務局市民講座

- 日時 2月26日(水)13:30～
- 場所 秋田地方法務局湯沢支局
- 内容 くらしを守る法務局
- 参加費 無料
- 定員 20名
- 申込み 前日まで電話で申込み
- ☎0183-73-2450

労働基準監督官 採用試験のお知らせ

人事院及び厚生労働省では、広く一般から労働基準監督官にふさわしい人材を募集しております。

■受験資格

- 昭和59年4月2日～平成5年4月1日生まれの者
- 平成5年4月2日以降生まれの者で次に掲げる者
 - 大学を卒業した者及び平成27年3月末までに卒業見込みの者
 - 人事院が(1)に掲げる者と同等の資格があると認められる者

■第一次試験日

平成26年6月8日(日)

■試験会場

秋田大学教育文化学部3号館

■申込み インターネットによる
<http://www.jinji-shiken.go.jp/jyuku.html>

☎018-862-6681(内線423)

a pretty child
我が家の
IDOLの

こたろう
高橋 虎太郎 ちゃん

平成24年12月17日生
入道／伸明・優子さんの長男



ちょっと「きがんぼ」だけどいつもニコニコの虎ちゃん😊
その笑顔がみんなを幸せにしてくれます。
いっぱい食べていっぱい遊んで大きくなってね。
(お父さん・お母さんより)



the most beautiful
villages in japan

東成瀬村
秋田県

「日本で最も美しい村」連合
に加盟しています。

1月の 東成瀬村

安全記録

- ◎交通事故 ・発件数… 0件(0件)
・死者………… 0人(0人)
・傷者………… 0人(0人)
～平成25年5月24日より無事故253日～
- ◎交通死亡事故『0』継続日数 621日
～平成24年5月21日より～
- ◎飲酒運転検挙件数 0件(0人)
注〔 〕は平成26年1月からの累計
- ◎無火災記録 2日
～平成26年1月30日より～

慶弔 (敬称略)

- ◆お誕生おめでとう
高橋 大空 男(学^{そら}明^{めい}美^み)草ノ台
佐藤 玄至 男(慶^{げんじ}太^た真^ま由^ゆ子^こ)岩井川
- ◆ごめいふくをお祈りします
佐々木 ヤ エ(85歳)入道

村の人口と世帯

- 人 口 男 1,335人(+2)
女 1,420人(-6)
計 2,755人(-4)
 - 世帯数 888戸(±0)
 - 出生 2人[15人] ●死亡 1人[30人]
 - 転入 1人[34人] ●転出 6人[39人]
- 注()内は前月比、〔 〕は平成25年4月から

第1回東成瀬村景観写真コンクール入賞作品

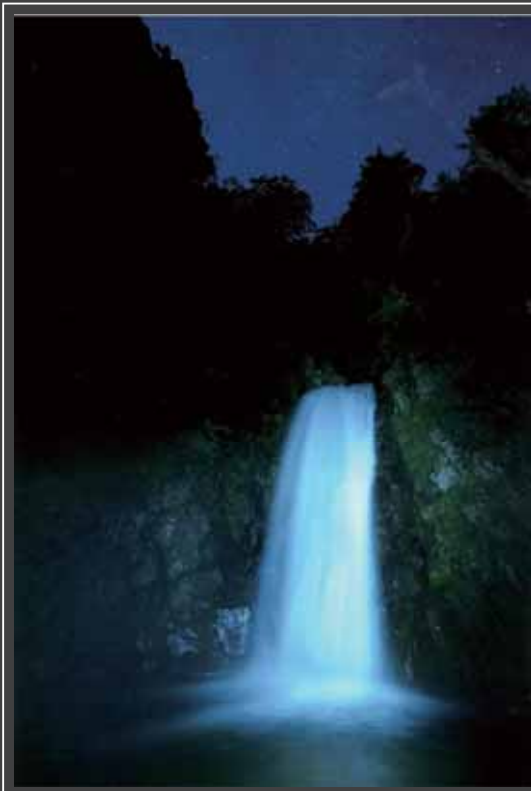

【優秀賞】

「星降る天正の滝」

撮影者 足利 裕紀(宮城県仙台市)

広報

平成26年2月21日

編集・発行／東成瀬村役場企画商工課
〒019-0801秋田県雄勝郡東成瀬村田子内字仙人下30-1
TEL0182-47-3401 FAX0182-47-3260
東成瀬村ホームページ <http://www.higashinaruse.com>
Eメールアドレス info@vill.higashinaruse.akita.jp

ひがしなるせ

HIGASHINARUSE No.583

平成26年 3月 村民カレンダー

東成瀬村 役場直通 電話番号 (市外局番0182)

総務財政課 ☎47-3401 企画商工課 ☎47-3402 民生課 ☎47-3404 農林課 ☎47-3408 建設課 ☎47-3408
 税務会計課 ☎47-3410 議会事務局 ☎47-3411 農業委員会 ☎47-3413 教育委員会 ☎47-3415 幸寿苑 ☎47-3261
 診療所 ☎47-2308 なるせ保育園 ☎38-8611 なるせ児童館 ☎38-8711 図書室 ☎38-8711 岩井川学童ク ☎47-3511
 夜間(午後6時～翌朝8時15分まで)・閉庁日(土・日・祝祭日) ☎47-3401

| 日 | 月 | 火 | 水 | 木 | 金 | 土 | |
|--|---------------------------------|---|---|--|-------------------------------|------------------------|---|
| | | <div style="border: 1px solid black; border-radius: 15px; padding: 5px; text-align: center;"> 確定申告を忘れずに! 3月17日(月)まで </div> | | | | | 1 つくしんぼ お話会〔10: 30～/なる せ児童館〕 |
| 2 岩井川コミュ ニティ文化祭 | 3 図書室〔休館〕 | 4 広 | 5 生後2ヶ月児育児相談 (H26年1月生まれの児) 〔13:30～/保健センター〕、乳幼児健 診(H25年4月、7月、10月生まれの児) 〔14:30～/保健センター〕、予防接種 日〔15:30～/保健センター〕 | 6 村民健康増進バス運行 〔9:00/役場前出発〕 | 7 岩井川健康相談〔13:30～〕 | 8 東成瀬中学 校卒業式 | |
| 9 | 10 心の健康相談日 図書室〔休館〕 | 11 広 | 12 予防接種日 〔15:30～/保健センター〕 | 13 村民健康増進バス運行 〔9:00/草ノ台出発〕 | 14 五里台健康相談〔13:30～〕 | 15 | |
| 16 いのちの考えるつどい 〔13:30～ゆるるん〕 児童館・図書室 〔休館〕 | 17 心の健康相談日 図書室〔休館〕 | 18 広 東成瀬小学校卒業式 | 19 予防接種日 〔15:30～/保健センター〕 | 20 なるせ保育園卒 園式〔10:00～〕、小学校修 了式〔春休み～4/3まで〕、 村民健康増進バス運行 〔9:00/役場前出発〕 | 21 春分の日 児童館・図書室〔休館〕 | 22 | |
| 23 | 24 心の健康相談日 図書室〔休館〕 | 25 広 入道健康相談〔13:30～〕 | 26 予防接種日 〔15:30～/保健センター〕 老人と子どものつどい | 27 村民健康増進バス運行 〔9:00/草ノ台出発〕 | 28 小・中学校離任式 | 29 | |
| 30 | 31 図書室〔休館〕 | | | | | | |