

広報

ひがしなるせ



HIGASHINARUSE PUBLIC RELATIONS



5 2013
月号

それっ! いけー! 5/12 岩井川山神社祭典

No.574



役場の行政機構が変わりました

村では、事務の効率化と住民ニーズの多様化に対応するため、4月1日付けで行政機構改革を行いました。

村長の権限に属する事務を分掌させるために設置された課名は次のとおりです。

- 総務財政課
(旧総務企画課総務財政班)
 - 企画商工課
(入札・契約・財産管理を除く旧総務企画課企画商工営繕班)
 - 税務会計課
(税務会計課+入札・契約・財産管理)
 - 農林課
(旧農林建設課農林班)
 - 建設課
(旧農林建設課建設班)
- これに伴い、庁舎内の配置も次のとおり変更しました。
- これまで同様、職員一人ひとりが一層の住民サービスに努めますので、住民の皆さんのご協力、ご理解をお願いします。



税務会計課



民生課



防災情報センター

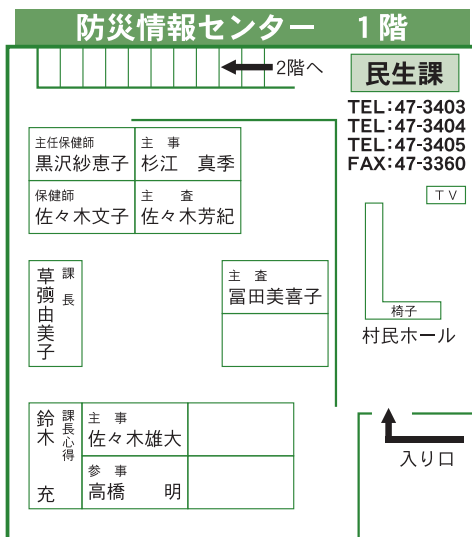
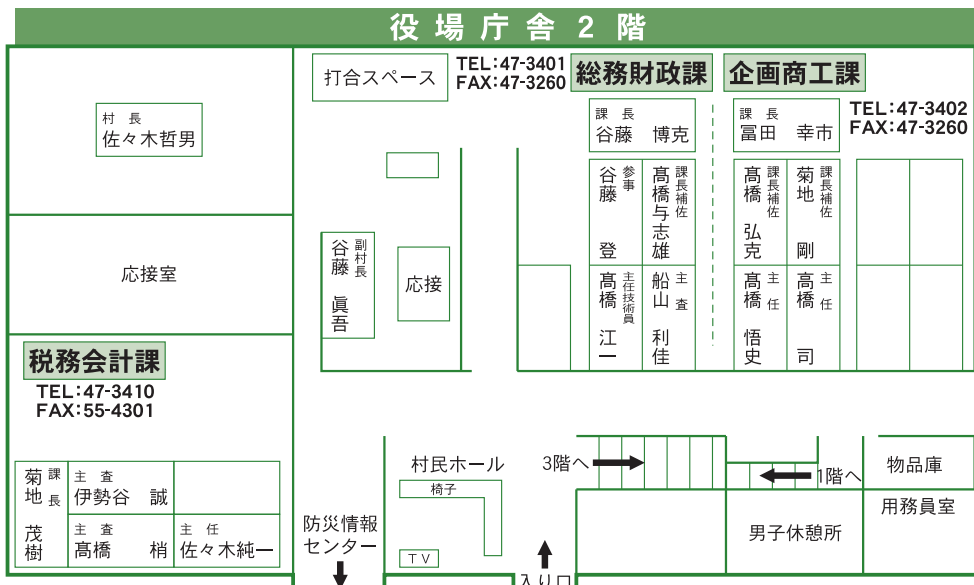
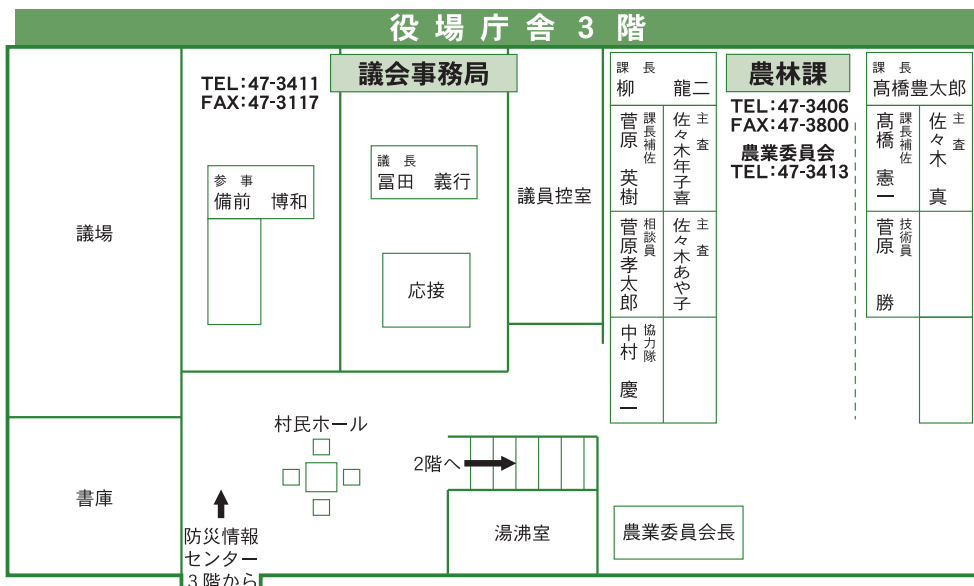

総務財政課



企画商工課

— 役場庁舎・防災情報センター配置図 —

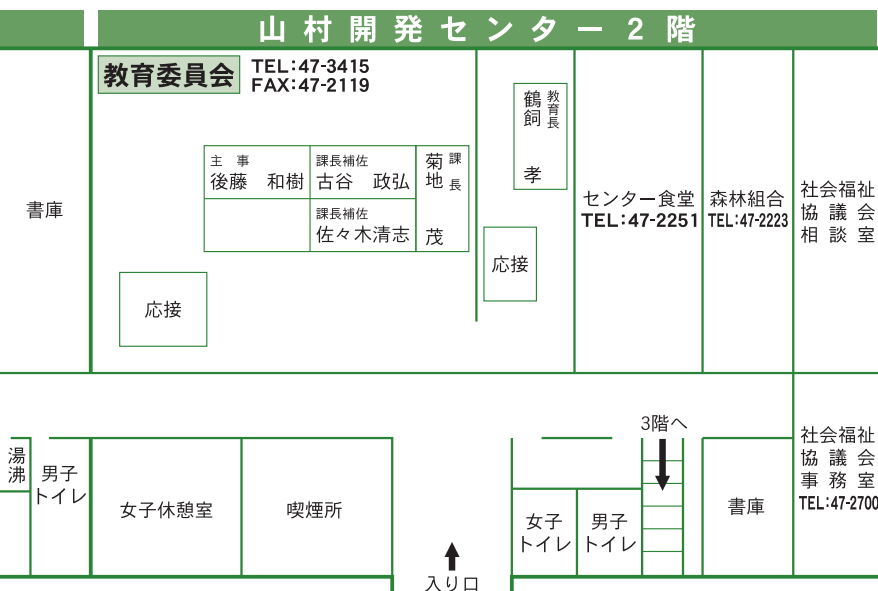
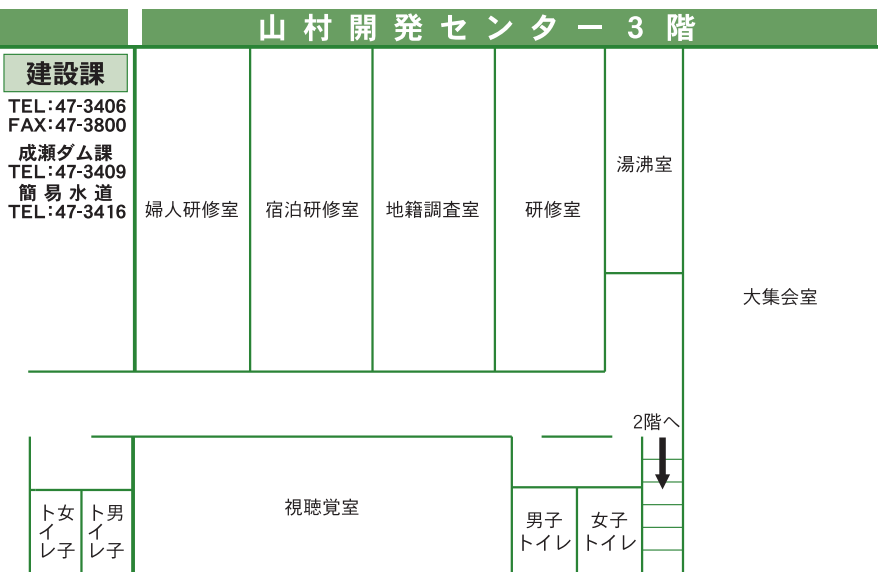

庁内各課の主な事務

◇総務財政課

職員給与、条例、財政、選挙、庶務等に関する事務、自衛隊等に関する事務

◇企画商工課

総合計画、村づくり、コミュニティ対策、新エネルギー、奨学金、商工業の振興、観光事業、広報、統計等に関する事務

◇税務会計課

各会計の出納、村税、国保税、地籍、入札・契約、財産管理等に関する事務

◇民生課

●住民生活班

戸籍、住民票、印鑑証明書、国民年金、国保、後期高齢者医療、消防・防災、交通安全、環境衛生等に関する事務

●福祉健康班

老人福祉、児童福祉、身障者福祉、介護保険、母子保健、少子化対策等に関する事務

◇農林課

農林業の振興、畜産の振興、わらび振興組合、農業委員会等に関する事務

◇建設課

道路、橋りょう、河川、農道の改良及び維持管理、簡易水道、下水道等に関する事務

◇成瀬ダム課

成瀬ダムに関する事務

◇教育委員会総務課

小・中学校、社会教育、生涯学習、保育所・児童館、公民館等に関する事務



議会事務局



農林課



教育委員会



建設課



役場庁舎



待望の温泉が出ました！

—ホテルブラン新源泉ボーリング工事—

村が、1月から実施していました、今までの源泉に変わるホテルブランの新しい源泉のボーリング工事で、4月下旬に待望の温泉が湧出しました。温泉は、温度46.4℃、湧出量は毎分350リットルと温度・湯量とも申し分なく、泉質はアルカリ性単純硫黄温泉です。

今後は、県の温泉審議会で許可を受けた後、ポンプや揚湯管などの設備を整備して、今年の秋頃には、ホテルブランで新しい温泉での営業を開始する予定です。



新温泉の名称募集

村ではこれまで「ジュネス温泉」としていた名称を、新源泉が湧出したことから、新しい温泉名に変更したいと考えています。よって、住民の皆様方から新温泉の名称を募集しますので、次の方法にてご応募願います。

- 任意の用紙に、新温泉の名称・住所・氏名・年齢・電話番号をご記入の上、郵送(ハガキ可)または直接(FAX可)お届け願います。
- 応募締切：6月28日(金) 当日消印有効
- 採用された方には、記念品を贈呈します。
- 応募先：役場 企画商工課
FAX 47-3260

4月の村長の動き

- 1日(月)** 辞令交付(応接室)
広域市町村圏組合新規採用者辞令交付(広域交流センター)
県総合事務組合辞令交付(県市町村会館)
広域市町村圏組合介護認定審査会辞令交付(湯沢市)
- 4日(木)** 村立学校教職員転入合同挨拶会(防災情報センター)
- 5日(金)** 東成瀬小学校・東成瀬中学校入学式(各学校体育館)
- 6日(土)** なるせ保育園入園式(なるせ保育園)
- 8日(月)** 地域おこし協力隊第2次選考(防災情報センター)
- 9日(火)** 県総合事務組合議会議員第2選挙区選挙(県市町村会館)
県町村電算システム共同事業組合臨時会()
- 15日(月)** なるせゆいっこの会総会(ゆるるん)
- 16日(火)** 農業再生協議会第1回総会(防災情報センター)
- 17日(水)** 内外情勢調査会懇談会(秋田市)
- 18日(木)** 東北索道協会会計監査(仙台市)
- 19日(金)** 小中学校PTA合同歓迎会(ホテルブラン)
- 22日(月)** 県緑資源造林協議会役員会(秋田市)
部落長・行政協力員合同会議(ホテルブラン)
- 23日(火)** 出生・長寿祝金支給(村内)
社会福祉大会・チャリティーショー実行委員会(山村開発センター)
村消防団幹部会(ホテルブラン)
- 24日(水)** 県市町村総合事務組合正副管理者会議(県市町村会館)
- 25日(木)** 民生委員協議会総会(ホテルブラン)
県農業会議常任会議員会議(秋田市)
- 26日(金)** 県観光キャンペーン推進協議会理事会・総会(秋田市)
- 29日(月)** 村田畑会総会・研修会(防災情報センター)
- 30日(火)** 治水砂防協会監査(応接室)
雄物川上中流改修整備同盟会監査()



4/5 東成瀬中学校入学式



4/6 なるせ保育園入園式



4/22部落長・行政協力員合同会議



4/23出生・長寿祝金支給

村では、エコ対策の一環として、環境の保全及び地球温暖化対策に有効な「住宅用太陽光発電システム」、「ペレットストーブ、薪ストーブ」（以下ペレットストーブ等）を導入する方に対してその設置・購入費用の一部を補助します。

【住宅用太陽光発電システム設置費補助金】

■補助の対象となる方

- (1) 村に居住し、又は居住しようとする住宅等（店舗・事務所との兼用の場合は延べ床面積の2分の1以上が住居として利用されているもの）にシステムを設置する方。
- (2) 本人及び同居の家族が村税等を滞納していない方。
- (3) システム設置後、村への利用状況報告やアンケートに協力できる方。

■対象となるシステム（次の条件をすべて満たすもの）

- (1) 太陽電池の最大出力の合計値が10KW未満の太陽光発電システム。
- (2) 未使用品であるもの。
- (3) 国（太陽光発電普及拡大センター(J-PEC)）の定めた平成24年度住宅用太陽光発電導入支援対策費補助金交付規程第4条の要件に適合するもの又は国が同補助金の交付を行ったもの（予定含む）。
- (4) 電力会社と電灯契約及び余剰電力の売電契約を締結できるもの。
- (5) 秋田県内に事業所を有する業者の施工により設置するもの。



太陽光発電モニター

■補助金の額等

- (1) 1KWあたり5万円とし、補助対象システムの最大出力（KW表示、小数点第3位以下を切り捨て）を乗じて得た額（千円未満切り捨て）とし、上限を25万円とします。
- (2) 国、県の補助事業との併用が可能ですが、それぞれの補助条件等に注意してください。

■補助事業の期間

平成26年2月28日まで工事が完成し、実績報告書を提出できること。

【ペレットストーブ等導入促進補助金】

■補助の対象となる方

- (1) 村に居住する方又は村長が適当であると認める団体。
- (2) 本人及び同居の家族が村税等を滞納していない方。
- (3) 購入するペレットストーブ等の税抜き本体価格が4万円以上のものを村内にある自らが居住する住宅等に暖房用として設置する方及び団体。

■補助の対象となる経費及び補助金の額

税抜き価格4万円以上のペレットストーブ等の本体購入に要する費用の（運送料、設置工事費用及び付属品に係る費用を除く）2分の1に相当する額（千円未満切り捨て）とし、上限を10万円とします。

■補助事業の期間

平成26年3月31日までに物品を購入し、実績報告書を提出できること。



申請方法及び詳しい補助条件については、役場企画商工課にお問い合わせいただくか、村ホームページに補助金交付要綱を掲載していますので、ご確認ください。

問 役場企画商工課 ☎47-3402

安心安全



ぼくたちわたしたちは、 交通ルールを守ります！

— 東成瀬小学校交通安全教室 —

5月9日、東成瀬小学校で全校児童による交通安全教室が行われました。

久しぶりに太陽が顔を出したポカポカ陽気の中で、東成瀬駐在所長さんと横手警察署職員の指導のもと、実際の道路を歩いて横断歩道での安全確認や、押しボタン信号の操作方法などを教わりました。3年生以上

の児童は、自転車を使用した安全走行の練習も行い、道路を通過する車に気を付けて、みんな安全に実習を終えることができました。

また、当日は、警察関係者以外にも、なるせ防犯ボランティアの方々や、田子内、下田地区の老人クラブ、PTA校外生活部の保護者なども加わり、児童たちは交通安全の意識をより高められた一日となりました。

ドライバーの皆さんには、安全速度の遵守と、歩行者へのいたわりの心を忘れないように安全運転をお願いします。



駐在所
から

警察官A・女性警察官A募集

平成25年度の警察官A及び女性警察官Aの採用試験が次の日程で実施されます。愛する秋田を守るため、私たちと一緒に秋田県警察で仕事してみませんか。

また、みなさんのご家族やお知り合いの方に警察官を志望される方がおりましたら、ぜひ受験されるようお勧めください。

※ 詳細は、秋田県警察本部及び県内各警察署等で5月17日(金)から配布される受験案内をご覧ください。

このほか、**少年補導職員、警察事務職員、電気担当職員、保健師**の採用試験を実施します。詳細は秋田県警察ホームページをご覧ください。

問 秋田県警察本部
警務課人事・任用係
採用フリーダイヤル
☎ 0120-863-314
URL <http://www.police.pref.akita.jp/>
または、東成瀬村駐在所
☎ 47-2170

■平成25年度警察官A(大卒)採用試験

受 験 資 格	【警察官A I (男性)】 (平成25年10月採用予定) 昭和55年4月2日以降に生まれた男性で、大学を卒業又は平成25年9月までに卒業見込の方 【警察官A II (男性)・女性警察官A】 (平成26年4月採用予定) 昭和55年4月2日以降に生まれた男性で、大学を卒業又は平成26年3月までに卒業見込の方
申 込 受 付 期 間	5月17日(金)～6月10日(月)
第 一 次 試 験	7月13日(土)、14日(日) (2日間)
第 二 次 試 験	7月中旬及び8月中旬
最 終 合 格 発 表	8月下旬

今年度も早1か月以上が経ちましたが、新しい環境で心が疲れてしまっている方はいませんか？5月病という言葉があるように、今の時期は一時的な気分の落ち込みがみられる場合があります。

村には、こんな時に支えてくれる心強いサポーターがいるのを、皆さんはご存じですか？「のぞみの会」は村民有志による民間組織団体で、19名の会員で活動をしています。村民がお互いにいたわりの気持ちを持ち、いつも笑顔であいさつを交わすことができる村を目指して、村内の自殺予防に関する取り組みの先頭となって活躍しています

【のぞみの会活動内容】

- 心の健康相談室
- 自殺予防フォーラムの開催
- あいさつ、声かけ運動
- 自殺予防標語のぼり旗掲揚
- 自殺予防研修会への参加
- 会員及び村外他団体との情報交換 など

【のぞみの会 キャラクターが誕生しました！】



はじめまして、ココロんです！
1人で悩まず、相談してね。
のぞみの会がサポートするよ！

のぞみの会 鈴木 春一 会長より一言



私は、みんなのいる所「東成瀬村」が一番良いと思って住んでいます。しかし、皆さんが残念に思うことに、村民の自殺がありました。のぞみの会では、少しでも村民の心のよりどころになればとの思いで活動しています。現在会員19名で、お互いの気配りや目配りで、残念な事を少しでもなくなる村にと、願って活動をしています。そしてもちろん、村民の皆さんの協力が必要不可欠です。これからもご理解の上ご協力をお願いします。

のぞみの会 心の健康相談日ご案内

毎月第2・4月曜日（祝日除く）

午前9：30～11：30

診療所相談室（1階）

6月の相談日は10日（月）・24日（月）

のぞみの会 入会案内

のぞみの会では、一緒に活動に取り組んでくれる仲間を募集しています。

年会費：1,000円

問・申込 民生課 ☎47-3405

6/1～6/7はHIV検査普及週間です

◆エイズってどんな病気？

エイズは、HIV（ヒト免疫不全ウイルス）に感染することによって起こる病気のことです。初期症状は、インフルエンザに似ています。その後、自覚症状のない時期が数年続き、さらに進行すると、病気とたたかう抵抗力が低下し、病気にかかりやすい状態になってしまいます。

◆どうしたら感染しているか確認できるの？

HIVへの感染の有無は、検査を受けることではじめて確認することができます。

HIVに感染しても長い間自覚症状がほとんどでません。そのため、自分の感染に気がつかないうちに、大切な人にうつしてしまう恐れもあります。保健所では、検査を無料・匿名で行っていますので、心配な場合には検査を受けてみましょう。

HIV検査普及週間中の検査日

日時：平成25年6月6日（木）

10：00～14：00（要予約）

場所：湯沢保健所

問 湯沢保健所 ☎0183-73-6155

稲の育苗管理(後半)から 本田初期の水管理のポイント

●育苗後半の管理

- こまめな管理を心がけ、過度の低温・高温や急激な温度変化を避ける。
- かん水は朝方に充分かけ、回数をできるだけ少なくする。夕方のかん水は、箱内温度を下げるので行わないようにする。
- 長時間の被覆や床土の過乾・過湿を避ける。

●適期田植え

- 田植は15℃以上の温暖な日とし、日中の最高気温20℃以上の日が望ましい。
- 最高気温15℃未満の場合や強風時は、田植えを見合わせる。
- 補植は早期に実施し余り苗は、いもち病の感染源になるため直ちに土中に埋没処理する。

●田植えの遅延対策

- 田植えが大幅に遅延すると茎数の確保が困難になるため、田植えの遅延が想定される場合は70株/坪以上を基本とし、あらかじめ苗を多めに準備して密植に備える。

●本田初期の水管理

移植後～活着

- 田植え直後は、できるだけ水温上昇につとめ活着促進を図る。
- 水深は4cm程度とし保温効果を高めるため、湛水状態を保つ。

活着後の分けつ促進

- 活着したら(4～5日で活着)やや浅水にして分けつ促進を図る。
- 入水はできるだけ早朝に短時間で行う。
- カナや表層剥離が多く発生している圃場では、雨の日に水の入れ替えを行う。
- 低温や強風時は、やや深水(5～6cm程度)にする。

☎ 役場農林課 47-3406

水深は5～6cm
程度を確保

移植直後や低温・
強風時はやや深水



活着後は浅水で
分けつ促進



5/14 滝ノ沢ファーム直播き田植え

6月上旬から転作確認を 実施します

4月中に提出いただきました「水稲生産実施計画書兼水稲共済細目書」に基づき、転作確認を実施します。後日、集落組合長が「転作確認票」を配布しますので、転作田に立ててくださるようお願いいたします。



Q. ダムが完成するまでの流れを教えてください。

A. 完成までの流れ

※写真は他ダムの事例です。

工事用道路 (現場内)

盛立材料や資機材、掘削により発生した土を運ぶための工事用の道路を設置する工事

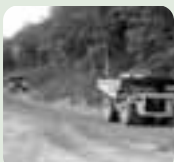

試験湛水



ダム本体及び貯水池の安全を確認するための試験

堤体工

ロック材、コア材等を盛立てて、ダム堤体を築造する工事



管理設備

管理上必要な雨量・水位観測所、地震観測装置やダム放流による警報設備などを設置する工事



洪水吐工、取水設備工

ダムの放流設備である洪水吐きや取水設備のコンクリートを打設する工事



仮設備

工事により発生した濁水を浄化処理する設備や、ダムのコンクリートを製造する設備などを設置する工事



ダム基礎掘削

表層の風化部を取り除き、基礎岩盤として十分な強度を有する良好な岩盤が得られるまで掘削する工事



基礎処理工

基礎岩盤の割れ目からの漏水を防ぐため、セメントミルクを注入して止水処理する工事



6月『土砂災害防止月間』です

これからの季節、梅雨期に入り集中豪雨などによる土砂災害が多くなる時期になります。土砂災害から身を守るためにも、普段から家のまわりの危険箇所を確認し、災害に備えましょう。



気象情報に注意

「雨が続けているな」と思ったら、テレビ、ラジオなどで、気象情報や土砂災害警戒情報に注意しましょう。

避難場所などを確認

もしものときに備え、避難経路や避難場所を家族で確認しておきましょう。危険を感じたら早めに「避難」することが大切です。



こんな前ぶれに注意

- がけ崩れの兆候
 - がけからの水がにごる
 - がけに亀裂が入る
 - 小石が落ちてくる
- 地すべりの兆候
 - 地面にひび割れができる
 - 井戸や沢の水がにごる
 - 斜面から水がふき出す
- 土石流の兆候
 - 山鳴りがする
 - 雨が降り続けているのに川の水位が下がる
 - 川がにごったり、流木が流れる

「土砂災害危険箇所」は、県建設部河川砂防課のホームページで確認できます。

6月2日(日)に「全国統一防災訓練」を東成瀬村平良地区で行います

当日は、平良地区住民に対して、オフトークによる避難勧告等の訓練放送が全村に流れますのでご注意ください。

問 秋田県雄勝地域振興局建設部企画調査課

☎ 0183-73-6164

役場建設課

☎ 0182-47-3408

トピック

懐かしい故郷を訪問

—首都圏なるせ会「ふるさと探勝交流会」—

5月2日から4日の2泊3日で、首都圏なるせ会設立25周年を記念した、「ふるさと探勝交流会」が行われました。首都圏在住の会員等38名が、大型バス1台をチャーターして、春の東成瀬を訪れました。2日夜には交流会が行われ、村内の参加者も加わり、ふるさとの料理と地酒を堪能しました。

3日は、村内をバスで巡り、まるごと自然館やふる里館などを見学しました。みぞれ混じりのあいにくの天候となったため、国道が通行止めとなり、予定されていた須川高原への訪問はできませんでしたが、途中で樺台地区のお祭りに参加し、会員の皆さんは大変喜んでおられました。



参加者で記念写真



歌や踊りを堪能



交流会で乾杯



まるごと自然館を見学



議場を見学



樺台のお祭りに参加



話は尽きず

教育

スポーツの力で
日本を元気に!

チャレンジデー

2013

平成25年 **5月29日(水)**

記念
イベント

みんなでストレッチ
9:30~10:00(多目的グラウンド)

チャレンジデーは、地域住民の健康づくり・町づくりを目的とした全国的なスポーツイベントです。村で15分以上運動して、報告するだけでイベントに参加できます。どんなスポーツ(運動)でもOK! 村外の方も参加できます。

今年の対戦相手は

<p>秋田県 ヒガシナルセムラ</p> <p>東成瀬村</p> <p>実施回数6回目 人口2,777人</p>	<p>VS</p>	<p>宮崎県 モロツカソン</p> <p>諸塚村</p> <p>実施回数9回目 人口1,954人</p>
--	------------------	---

皆さんの参加が
勝利の決め手です!

参加(活動)した方は、忘れずに報告をお願いします。

個人での運動(散歩など)も対象になります。

参加報告の締め切りは**5月29日(水)の午後9時まで**です。(電話での報告でも可)

翌日の報告はカウントされませんので、ご注意ください。

問・報告 東成瀬村チャレンジデー実行委員会事務局 (教育委員会内)

☎ 0182-47-3415 FAX0182-47-2119

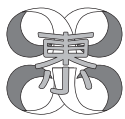

東成瀬小学校

輝く瞳！
はつらつと

1年生を迎える会から！

5年 齊藤 輝

1年生を迎える会で「ふれあいグループ」を決めた時に、「そうじのやり方をしっかり教えてあげられるようにしたいなあ。」と心の中で思いました。また、入学したてなので、学校のルールや約束もしっかり教えてあげ



たいです。私も早く1年生の名前を覚えられるように頑張りたいです。6年生が1年生にインタビューをしたとき、1年生の好きなことや将来の夢を知ることができたので良かったなあと思いました。中には、意外な夢があったのでびっくりしました。その「夢」に向かって頑張っていきたいなあと思います。私も、来年1年生を迎える会の準備をするので、今年の6年生みたいにできるようにしたいです。



部活動本格スタート！

〈バンド・バスケ・野球〉

部活動説明会 4/12

部活動説明会が行われ、今年度も本格的にスタートしました。特に3・4年生にとっては、待ちに待った部活！今年は雪解けが遅く、アウトドアの野球部には少々ハンディはありますが室内練習もおりまぜて頑張っています。バスケ部は実技を見せるパフォーマンスでした!!



東成瀬中学校

生き生き東中生

沖縄の旅…

4月9日から12日までの4日間、3年生が沖縄へ修学旅行に行ってきました。「Color～沖縄の色を心に刻もう！」という旅行テーマのもと、様々な体験や経験をしてきました。一人一人が感じる「沖縄の色」はどんな色だったのでしょうか。沖縄の旅の一部を写真で紹介します。

「首里城」にて

沖縄の歴史を学ぶことができました。



「もとぶ元気村」にて

シュノーケリング体験活動に出発。
緊張するなあ！



「むら咲むら」にて

エイサー体験、選択別体験をしました。楽しかった…。



「千秋の塔」にて

皆で平和を祈りました。



◇都市春季大会の結果◇

4月27日(土)～29日(月)

野 球	1回戦 東成瀬 7-6 湯南 準決勝 東成瀬 0-2 稲川
バスケ	予選リーグ
男子	東成瀬 35-84 稲川 東成瀬 32-96 須川
女子	東成瀬 49-62 羽後 東成瀬 39-35 山田
	敗者復活戦 東成瀬 52-60 皆瀬
卓 球	男子団体 4位 女子団体優勝(全県出場) 個人(7名全県出場) 男子 佐々木寿典 7位 谷藤 凌 8位 佐々木啓太 10位 女子 柳 まどか 2位 東海林怜奈 6位 高橋 晴菜 8位 福地 咲樹 9位

なるせっ子ねっと

新しいお友達を迎えて 「なるせ子ども仙人太鼓」 練習始めました！

— 太鼓を打ってみたい人、
お待ちしております。 —



4月25日より、新しいお友達を迎え秋の県太鼓フェスティバルに向けて練習を開始しました。

今年度も、「なるせ仙人太鼓」の先生方に優しく教えていただき、13名の会員で頑張ることになりました。

まだ、会員数に若干余裕がありますので、興味のある子（保護者）は一度見学に来てください。そして一緒に太鼓を打ってみませんか。

なるせっ子広場

こいのぼりの箸袋をつくりました

4月30日のなるせっ子広場に参加した親子が、大きな折り紙を使って「かぶと」と端午の節句のお祝い膳に添えると楽しくなるような「こいのぼりの箸袋」を作りました。



講談社 本とあそぼう 『全国訪問おはなし隊』のお知らせ

たのしい「おはなし」をたくさん載せてキャラバンカーがやってきます。どなたでも参加自由です。



- 日にち：6月4日(火)
- おはなし会の時間 …………… 10:00～10:30
- キャラバンカー見学の時間 …… 10:35～11:05
- 場 所：なるせっ子夢センター・なるせ保育園駐車場

幸寿苑

いつも綺麗にして頂いてありがとうございます

■ すみれの会のボランティア活動

毎月 第一、第二 火曜日の午後、衣類たたみ、苑内の清掃、話し相手等のお手伝いをして頂いております。



■ 日赤奉仕団のボランティア活動

毎月 第三、第四 日曜日の午前、日赤奉仕団の方々のボランティアがあります。



うちわりレーの風景

今年はこの計画をしてみました

— レクリエーション —

- | | |
|------------------|---------------------|
| 5月 村内花見・苑内でミニゲーム | 10月 紅葉見学・ドライブ |
| 6月 郷土訪問 | 12月 クリスマス会・忘年会・もちつき |
| 7月 ふれあい広場参加・納涼祭 | 2月 豆まき |
| 9月 幸寿苑敬老会・郷土訪問 | 3月 ひな祭り |

行事

これまで
これから

4月24日 生け花クラブ・誕生会
5月20日 理髪

5月15日 お楽しみクラブ
5月22日 ゲームレクリエーション

5月29日 生け花クラブ・誕生会



入るかな？〔5 / 3 椿台祭典〕

ここは、みなさんが主人公になるコーナーです。
情報お待ちしておりますっ！

168柱の英霊を追悼

— 東成瀬村戦傷病没者追悼式 —

5月10日、防災情報センターにおいて東成瀬村戦傷病没者追悼式が、厳かに執り行われました。

追悼式には、ご遺族をはじめご来賓の方々が出席し、祖国に捧げた168柱の英霊に対して代表者が献花を行い、全員で平和の誓いを新たにしました。



今日の繁栄は、幾多の尊い命の犠牲の上に築かれたものと深く認識し、戦傷病没者のご冥福を謹んでお祈りいたします。

東中生大活躍！

— 郡市春季大会 —

4月27・28日の2日間、東成瀬中学校体育館で開催された卓球郡市春季大会で、東成瀬中学校卓球部女子団体が念願の優勝を果たしました。個人戦でも男子3名、女子4名が入賞し、5月18、19日に五城目町で開催された県大会に出場しました。

また、4月29日、稲川野球場で開催された野球郡市春季大会で、準決勝は惜敗したものの、初戦を延長戦の末、サヨナラ勝ちで突破した東成瀬中学校野球部が第3位となりました。

◎卓球大会成績（4/27、28 東成瀬中学校体育館）

【女子団体】 優勝 東成瀬中学校

【男子個人】 第7位 佐々木 寿 典（3年）

第8位 谷 藤 凌（2年）

第10位 佐々木 啓 太（2年）

【女子個人】 第2位 柳 まどか（3年）

第6位 東海林 怜 奈（3年）

第8位 高 橋 晴 菜（3年）

第9位 福 地 咲 樹（3年）

※女子団体及び個人上記7名が全県大会出場



◎野球大会成績

（4/29 稲川野球場）

1回戦 東成瀬中 7x-6 湯沢南中

準決勝 東成瀬中 0-2 稲川中





ふるさとへの 便り

八方尾根の冬

退職後に体力維持と健康を考えて、近くのテニスクラブに行くようになった。

そこでスキーをする仲間と出会った。長野県大町市に組合の寮がある仲間が居ることから、白馬八方には何度となく訪れた。今年も3月の初めに2泊でスキーを楽しんで来た。

高速道路が整備されてから3時間半ほどで白馬村まで行けるようになり、かつては半日もかかった事が嘘のようである。

信州白馬村・八方尾根は北アルプスの北端に位置し、白馬岳・杓子・白馬槍や鹿島槍・五竜岳などがあり、冬晴れの眺望は特に美しくスキーのメッカである。ここ数年は、国際的にも人気スポットであり、中国、東南アジア、欧州各国から訪れる人も多く、狭い街並みは外国に来ているような装いになる。昔を知る私には違和感がある。

昼前に白馬岩茸スキー場に着いた。昼食後、早速半日券を買ってゲレンデに出た。今年は雪も多くこの時期でもコンディション良好である。あいにくの曇り空、山が顔を見せてくれない。今日は早上がりとする。

スキー場から大町の寮まで1時間ほどかかる。寮は食事も良くしかも安くと…有り難い。明日の晴れを期待して乾杯。

期待した通りの晴天となった。スキー場に向かう車の窓から、雲ひとつない青空と北アルプ



スラロームコースを滑降



右から白馬・杓子・白馬槍(白馬三山)

スが望めた。北アルプスを写真に収めながらゲレンデに向かう。ゴンドラとリフトを乗り継ぎ終点の雪原に立つ。三山と鹿島槍・五竜岳が惜しげもなくその勇姿を見せてくれた。前方には、火打ち・妙高山が望め、まさに至福の一時である。カメラを向けながら急斜面を慎重に降りる。お気に入りのゲレンデで暫く現役時代を思い浮かべながら遊ぶ。ゲレンデの混雑、リフトの1時間待ちはざらであった。昔から関西の人は多かったが、近年は外国人が目立って多い。老人は体力もなしと…。早々にコーヒータイムとする。

もう一度上がり、眺望を楽しみながらゆっくりと滑り降りる。無事に一日を終える。

白馬八方“冬の三山”は何度眺めても新鮮で、万人に見せたいポイントのひとつだ。白馬は夏も魅力のスポットが多く、7、8月は高山の花を求めて大勢の観光客が訪れる。私も唐松岳に3回、三山には5年前の8月に、高齢の苦勞を感じながら縦走した記憶がある。

唐松岳は、ゴンドラとリフトを利用すると、終点から2時間ばかりで頂上に立てる。

三日目になると、足腰が泣き出す。名残惜しいが早めに帰ることにした。再会を期し、八方の山々に別れを告げた。道路には雪もなく快適なドライブである。軽井沢に立ち寄り、アップルパイを土産に、今シーズンのスキーも終わりとなった。

藤原甚五良

仙人郷版

東成瀬村職員採用試験のご案内

(平成26年4月1日採用予定)

■採用予定人員

上級・初級 若干名

■受験資格

(1) 上級

- ①昭和59年4月2日から平成4年4月1日までに生まれた方
- ②平成4年4月2日以降に生まれた方で、大学卒または平成26年3月卒業見込みの方

(2) 初級

昭和63年4月2日から平成8年4月1日までに生まれた方

■試験日 平成25年10月20日(日)

■その他

受験手続き等の詳細は、7月号の広報でお知らせするほか、役場のホームページでも公開します。

☎役場総務財政課 ☎47-3401

人権・困りごと 特設相談所の開設

湯沢人権擁護委員協議会では、「特設人権相談所」を次の日程により開設します。

悩みごと、困りごとなどひとりで悩まず、お気軽にご相談下さい。相談は無料で、秘密は守られます。

■日時 6月3日(月)

10:00~15:00

■場所 山荘開発センター3F

■相談担当者

東成瀬村人権擁護委員
佐々木慶子・高橋みちこ

■相談項目

近隣との争いごと、いじめや虐待、登記・相続等の問題など

☎ 役場総務財政課

☎47-3401

郷土民謡民舞 第36回秋田地区連合大会

秋田県内から選抜された民謡・民部の選手120名が出場します。入場は無料ですので、ご近所お誘いの上、是非、ご観覧下さい。

■日時 6月9日(日)

9:30開場

■会場 地域交流センター

「ゆるるん」

■料金 無料

■主催 日本郷土民謡協会

秋田地区連合会

■後援 秋田県、東成瀬村、東成瀬村教育委員会ほか

不法投棄は犯罪です!!

平成25年3月に岩井川地区、同年5月に五里台地区にて不法投棄と見られるごみがありました。

不法投棄は犯罪であり、不法投棄に対する罰金は最高で1億円になる場合もあります。

不法投棄の現場を見かけた場合は無理のない範囲で場所、時間、車のナンバーなどを記録し、民生課へ報告くださるようお願いいたします。また、不法投棄物と見られるものを見つけた場合もご連絡くださるようお願いいたします。

☎役場民生課 ☎47-3405



善 意

【広報送付謝礼】

- 高橋 ミヤ 様 (横手市)
- 吉田 秀男 様 (横浜市)

【村へのボランティア】

- 団体=なるせ防犯ボランティアの皆様

【幸寿苑へのボランティア】

- すみれの会
- 日赤奉仕団

【幸寿苑への寄付】

- 菅原 勝子 様
- 伊勢谷 孝男 様 (東京都青梅市)

6月の心の健康相談日

開催日 6月10日(月)

6月24日(月)

時間 9:30~11:30

場所 東成瀬村国保診療所
相談室

担当 東成瀬村のぞみの会

空間放射線量測定結果

村内2ヶ所において、大気中の放射線量を測定した結果、4月は両地点とも通常レベルでした。

5月の納税

固定資産税 (第1期)

納期限 5月31日(金)

自動車税の納期限は 7月1日(月)です

自動車税は、4月1日現在の所有者に課税されます。4月1日以降に移転登録(転売等)したときでも4月1日現在の所有者が全額納付することになります。忘れずに金融機関または、コンビニで期限内に納めましょう。

☎ 総合県税事務所雄勝支所

☎0183-73-3181

お知らせ版

多重債務相談窓口のご案内

東北財務局秋田財務事務所では、自らの収入で返済しきれない程の借金を抱え、お悩みの方々からの相談に応じています。相談者が抱える借金の状況をお聞きするとともに、必要に応じ弁護士・司法書士などの専門家に引継ぎを行います。相談は無料です。

- 相談窓口 秋田財務事務所理財課
- 受付時間 月曜日～金曜日
(祝日、年末年始除く)
午前8時30分から午後5時15分
- ☎財務省 東北財務局
秋田財務事務所 理財課
☎018-862-4196 (専用)

野焼きは禁止されています

空気の乾燥するこの季節は、毎年、河川敷地での原野火災が多発しております。

野焼き・原野等でのゴミ焼却は法律で禁止されており、違反者には5年以下の懲役、1,000万円以下の罰金が課せられる場合があります。

延焼により思わぬ災害になる危険性もありますので、野焼きは絶対にしないでください。

- ☎東北地方整備局
湯沢河川国道事務所
役場民生課 ☎47-3403

「戦没者遺児による慰霊友好親善事業」参加者募集

日本遺族会では「戦没者遺児による慰霊友好親善事業」の参加者を募集しております。

この事業は、厚生労働省から補助を受けて実施しており、先の

大戦で父等を亡くした、戦没者の遺児を対象として、父等の戦没した旧戦域を訪れ、慰霊追悼を行うとともに、同地域の住民と友好親善をはかることを目的としています。詳細は日本遺族会事務局へお問い合わせください。

- 参加費 90,000円
- ☎日本遺族会事務局
☎03-3261-5521

お忘れなく 労働保険の年度更新手続は、 6月3日(月)から7月10日(水)までに!

労働保険(労災保険・雇用保険)の保険料は、事業主が年度当初に概算で申告・納付し、翌年度に確定申告の上、精算することになっています。

平成25年度の申告・納付期限は、6月3日(月)から7月10日(水)までです。お早めにお手続きをお願いします。詳細についてはお問い合わせ願います。

- ☎横手労働基準監督署
☎0182-32-3111

秋田県からのお知らせ 還付金詐欺連続発生 ATMに誘導する電話に注意!

秋田市、湯沢市等で市役所の職員をかたり、「医療費の還付があるので、ATMに携帯電話、通帳、キャッシュカードをもって行くように」と言われ、携帯電話から振込の指示をされる**還付金詐欺**が連続発生しています。

ATMコーナーに 行かないでください!

医療費がこのような形で還付されることはありません。おかしいな?という電話がかかってきたら、最寄りの「消費生活相談窓口」や「警察」に相談してください。

- ☎秋田県生活センター
☎018-835-0999

電波利用環境保護周知啓発 強化期間について

6月1日から10日は「電波利用環境保護周知啓発強化期間」です。

不法電波は人命に関わる重要無線通信を妨害して、私たちの生活を脅かします。電波の混信・妨害についてのお問い合わせご相談は以下まで。

- ☎総務省 東北総合通信局
☎022-221-0641

事業主のみなさまへ

大卒等の採用選考が4月1日から始まっている中で、高卒を対象とした学卒求人の受付が6月20日より開始されます。

企業の将来を担う優秀な人材の確保と地元定着による活力あるふるさとづくりのため、採用枠の拡大と学卒求人(高卒、大卒等)の早期提出をお願いします。また、応募者の適性と能力のみを基準とした公正な選考採用をお願いします。

- ☎ハローワーク湯沢
☎0183-73-6117

スキルアップセミナー開催

- 内容と開催日
- エクセルデータの分析と集計
7月4日(木)・5日(金)の2日間
定員10名
- 第二種電気工事士技能試験(上期)準備講習【入門編】
7月11日(木)・12日(金)の2日間
定員20名
- 宅地建物取引主任者資格試験準備講習
7月11日(木)・12日(金)の2日間
定員10名
- 第二種電気工事士技能試験(上期)準備講習【公表問題の練習】
7月17日(水)～19日の3日間
定員20名

- グーグル活用 (Gmail・カレンダー) 講習
7月23日(火)・24日(水)の2日間
定員10名

- 2級建設業経理士検定試験準備講習
7月25日(木)・26日(金)の2日間
定員10名

■時 間 9:00～17:00
 ■実施場所 大曲技術専門校
 ■受講資格 現在お勤めしている方
 ■受講料 無料(テキスト代は別途)
 問・申込 大曲技術専門校
 民間訓練支援室
 ☎0187-62-6321

障がい福祉に関する無料相談会

湯沢市雄勝郡の障がい福祉相談事業所による無料相談会を実施します。各種制度や福祉サービスに関すること、生活や介護に関する事など、様々なお悩みについて専門の相談員が応じるとともに、個人情報等秘密は厳守します。事前のお申し込みをお願いします。

■今年度の開催日時
 6月23日・8月18日・10月20日
 12月15日・2月16日の5回
 (いずれも日曜日です)
 10:00～12:30

■場 所 湯沢市生涯学習センター

問地域包括支援ネットワーク協議会相談支援部会(ぱあとなあ)
 ぱあとなあ ☎0183-72-8107
 役場民生課 ☎47-3405

介護支援専門員実務研修受講試験準備講習会受講者募集

■申込締切 6月6日
 ■定 員 90名(先着順)
 ■受講料 22,000円 又は
 23,500円

問・申込 社会福祉法人

秋田県社会福祉協議会
 ☎018-831-1997

全国一斉「子どもの人権110番」強化週間

□実施日時等

(1)期間

平成25年6月24日(月)～6月30日(日)

(2)時間

- 6月24日(月)～6月28日(金)
午前8時30分から午後7時まで
- 6月24日(月)～6月30日(日)
午前10時から午後5時まで

□実施方法

専用電話での相談相談

☎0120-007-110

問 秋田地方法務局 人権擁護課

平成25年度税務職員採用試験(高校卒業程度)のお知らせ

仙台国税局では、バイタリティーにあふれる税務職員を募集しています。国の財政を支える税務職員に、あなたもチャレンジしてみませんか?

■第一次試験日
 平成25年9月8日(日)

■受験資格

1. 試験年度の4月1日において高等学校又は中等教育学校を卒業した日から起算して3年を経過していない者及び試験年度の3月までに高等学校又は中等専門学校を卒業する見込みの者。
2. 人事院が1.に掲げる者と同等の資格があると認めるもの。

■受験申込受付機関

【インターネット申込】

平成25年6月24日(月)から7月3日(水)

【郵送・持参申込】

平成25年6月24日(月)から6月28日(金)

問 人事院東北事務局

☎022-221-2022

仙台国税局人事第二課

☎022-263-1111 内線3236

春の自然観察会

■日 時 6月15日(土)
 9:00～12:00

■場 所 真人公園真人山

■集 合 真人公園大駐車場

■持ち物 雨具

■その他 無料、雨天中止、小雨決行

■主 催 秋田県自然観察指導員連絡協議会「雄平会」

問 ☎090-7792-5135(携帯)
 大日向まで

県営住宅入居者募集

■募集住宅

県営倉内住宅
 (湯沢市倉内字三ツ田)

■募集戸数 1戸(H7建築)

■住戸タイプ

木造2階建 3LDK

■家 賃 23,300円～

■募集期間

5月21日～6月3日

問・申込 平鹿地域振興局

建設部建築課 ☎32-6206

◇夢・なるせ直売所(岩井川)

4月26日～11月中旬

(金・土・日・祝日)

午前8時～午後4時30分



◇滝ノ沢物産販売所(滝ノ沢)

5月12日～11月10日

(土・日・祝日)

午前8時～午後1時



a pretty child
我が家
IDOLの

ゆう だい
佐藤 勇大 ちゃん
平成24年 5月 8日生
田子内／力哉・加代子さんの長男



いつも元気よく動き回るイタズラ好きな勇大!! 歩くのも上手くなりバイバイとパチパチも覚えたネ!! そしてテレビを見てよく笑ってるネ!!

そうやってすくすく成長している勇大を毎日見ているととても楽しくうれしいです😊

これからも元気いっぱい遊び、勇気、優しさ、強い心を持つ子に育ててネ♥

(父・母より)

今月の一枚



白いカタクリ

(場所：五里台 撮影：5 / 12 広報担当)

広報

平成25年 5月 20日

編集・発行／東成瀬村役場企画商工課
〒019-0801秋田県雄勝郡東成瀬村田子内字仙人下30-1
TEL0182-47-3401 FAX0182-47-3260
東成瀬村ホームページ <http://www.higashinaruse.com>
Eメールアドレス info@vill.higashinaruse.akita.jp

ひがしなるせ

HIGASHINARUSE No.574



the most beautiful
villages in Japan

東成瀬村
秋田県

「日本で最も美しい村」連合
に加盟しています。

4月の
東成瀬村

安全記録

- ◎交通事故 ・発生件数… 0件〔0件〕
・死者…………… 0人〔0人〕
・傷者…………… 0人〔0人〕
～平成24年 9月16日より無事故227日～
- ◎交通死亡事故『0』継続日数 345日
～平成24年 5月21日より～
- ◎飲酒運転検挙件数 0件〔0人〕
注〔 〕は平成25年 1月からの累計
- ◎無火災記録 605日
～平成23年 9月 4日より～

慶弔 (敬称略)

◆お誕生おめでとう

菊 地 悠 介 男(義喜)平 良
後 藤 大 智 男(智子)滝ノ沢
高 橋 蓮 男(和美)天 江

◆おしあわせに

(高 谷 一 史 岩井川
路 子 湯沢市
佐々木 孝 彦 岩井川
友 子 湯沢市)

◆ごめいふくをお祈りします

佐々木 勇(70歳)手 倉
菅 原 ヨ シ(81歳)幸寿苑

村の人口と世帯

●人 口 男 1,343人(+1)
女 1,428人(-5)
計 2,771人(-4)

●世帯数 892戸(+2)

●出生 3人〔3人〕 ●死亡 2人〔2人〕

●転入 5人〔5人〕 ●転出 10人〔10人〕

注〔 〕内は前月比、〔 〕は平成25年4月から

平成25年 6月 村民カレンダー

東成瀬村 役場直通 電話番号 (市外局番0182) 総務財政課 ☎47-3401 税務会計課 ☎47-3410 診療所 ☎47-2308
 企画商工課 ☎47-3402 議会事務局 ☎47-3411 なるせ保育園 ☎38-8611
 民生課 ☎47-3404 農業委員会 ☎47-3413 なるせ児童館 ☎38-8711
 農林課 ☎47-3406 教育委員会 ☎47-3415 図書室 ☎38-8711
 建設課 ☎47-3408 幸寿苑 ☎47-3261 岩井川学童ク ☎47-3511
 夜間(午後6時～翌朝8時15分まで)・閉庁日(土・日・祝祭日) ☎47-3401

日	月	火	水	木	金	土
						1 つくしんぼお話し会 [10:30～11:00/なるせ児童館]
2 小学校 日曜参観日	3 図書室〔休館〕	4 本とあそぼう 全国訪問お話し隊 [10:00～/なるせ保育園]	5 予防接種日 [15:30～/保健センター] ジフテリア・破傷風予防接種 (小学6年生) [15:00～/保健センター]	6 村民健康増進バス運行 [9:00/草ノ台出発]	7 田子内健康相談[9:30～] 岩井川健康相談[13:30～]	8
9	10 図書室〔休館〕	11 なるせ保育園開放日	12 予防接種日[15:30～/保健センター] 乳幼児健診(H24年7月、10月、 H25年1月生まれの児)[15:30～/保健センター] 生後2ヶ月児育児相談(H25年4月生 まれの児)[13:30～/保健センター]	13 村民健康増進バス 運行 [9:00/役場前出発]	14	15
16 児童館・ 図書室〔休館〕	17 図書室〔休館〕	18	19 3歳児健診(H21 年12月～H22年5 月生まれの児)[13:00～/ 保健センター] 予防接種日 [15:30～/保健センター]	20 村民健康増進バス運行 [9:00/草ノ台出発]	21	22
23 たごない歩け歩 け大会[9:00～ /田子内全域]	24	25	26 予防接種日[15:30～/保健 センター] 二種混合予防接種(麻しん・風しん) 年長児(H19年4月2日～H20年4月1 日生まれの児)[15:00～保健センター]	27 村民健康 増進バス運行 [9:00/役場前出発] 総合検診[7:30～8: 30受付/成瀬川交流館]	28 総合検診 [7:30～9:30受付/ま るごと自然館/成瀬川 交流館]	29
30	図書室〔休館〕					