

広報

ひがしなるせ

仙人郷

HIGASHI-NARUSE PUBLIC RELATIONS
No.547

2011

2



もうすぐ ひな祭り

— なるせっ子広場より —

待望の 「なるせ保育園」・「なるせ児童館」 が完成!



平成22年3月から着工していた「東成瀬村統合保育所兼児童館」が昨年12月に完成しました。

その後保育園の名称を一般公募し、応募の中から「なるせ保育園」が選ばれ、決定しております。

統合保育所「なるせ保育園」は、今年4月からの開園に向けて、現在諸準備を進めています。

また、同建物の2階にある児童館は「なるせ児童館」として、同じく4月開館の予定で進めていますが、一部（多目的ルーム）については、1月14日から小学校のランチルームとして使用しています。

統合保育園及び児童館は、それぞれの用途での利用はもちろんですが、幼小連携事業の推進や子育て支援の拠点施設としての有効活用も期待されています。

(経緯等は、広報ひがしなるせ平成22年7月号№540を参照)

施設概要

名称：なるせ保育園・なるせ児童館
構造：鉄骨造 2階建て
総面積：1,988㎡

玄関ホール



廊下



遊戯室



1F

保育室



図書室



多目的ルーム



創作活動コーナー



2F

記録的な大雪!

協力し合い克服へ

1月5日から降り出した雪は、その後寒気が次々と入りこんだために低温と降雪が続き、本村を含む県南部に大雪をもたらしました。

この記録的な大雪は、昭和48年度豪雪（通称：よんばち豪雪）に次ぐとも言われ、村では1月11日に「豪雪対策本部」を設置して、住民に対して大雪に伴う事故防止等呼びかけてきました。

今冬の積雪最高値は、2月1日に田子内・岩井川・樽台・大柳の4観測地点全てで記録されました。（下表参照）幸いにして、死亡に至るような重大事故は発生しなかったものの、屋根からの転落事故や家屋等の被害報告がありました。

また、公共施設や空き家にも大きな影響があり、新たな課題も見えた今冬の大雪でしたが、住民の皆さんの努力や村建設業協会の協力により、今冬の豪雪を克服しつつあります。

その後2月2日からは冬型の気圧配置も緩み、降雪量も少なくなってきましたが、雪消えとともに被害も出てくると予想され、特に果樹や雪に覆われて見えない家屋・簡易房等に今後も警戒が必要です。

次の皆様方から、豪雪義援金をいただきました。今後の災害対策に対する費用に使用させていただきます。ありがとうございました。

- ・北都銀行七星会 現金20万円
- ・湯沢雄勝北都会 現金20万円

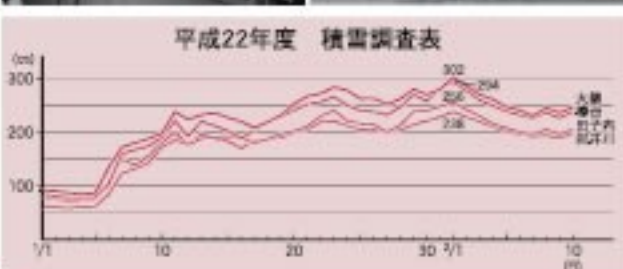

新たな支援制度を紹介します!

「新規起業等育成支援金事業」補助金制度

村内に新規起業の創出や促進を通じて、雇用の場の確保や企業等の育成、地域経済活性化を図るため、新規に設立する事業所(NPO含む)経費を支援します。

- 1. 対象事業所** H22～27新たに開設した法人等(NPO含む)
- 2. 対象事業**
 - ①起業の実現が確実であり核となる事業
 - ②起業において地域還元が図られる事業(雇用や資金など)
 - ③起業後において、5年以上継続される見込みがある事業
- 3. 対象内容**
 - ①構築物の工事(駐車場等の外構工事は含むが用地購入は除く)
 - ②設備の工事(内・外装工事、電気設備、冷暖房工事は含む)
 - ③その他必要な器具(機械器具、備品、車両等は含むが中古は除く)
- 4. 支援金額等**
 - ①補助率は、起業に要する経費(事業所負担分)の10分の9以内
 - ②補助限度額は、以下のとおり
ア、初年度の限度額は、2,000万円以内

イ、2年目の限度額は、1年目の50%以内(1,000万円以内)

ウ、3年目の限度額は、2年目の50%以内(500万円以内)

- 5. 支援期間** 起業年度から連続して3年以内
- 6. 対象外事業**
 - ①村内に本社があり、営業所を新たに開設する場合
 - ②村内の従業員の割合が50%以下の場合
 - ③起業後において、経営状況や事業継続が期待できない場合
- 7. 対象外内容**
 - ①役員が3名以下の事業所。(家族構成員は役員から除く)
 - ②風俗営業等・競走場等・宗教等の団体などのサービス業の事業所
 - ③資金、広告宣伝、研修費などのソフト事業
- 8. その他**
 - ①事前協議: 事業実施計画書の提出
 - ②申請実績: 村補助金申請書及び実績報告書で提出
 - ③ホームページで「H22」及び「H23」の事業を募集開始

「新規雇用奨励金事業」補助金制度

過疎地域の雇用や企業の下支え及び若者の定住促進(人材育成含む)など中期的な雇用対策を図るため、村内の事業所(企業等)が新たに村民を「雇用」(社員として)する場合に、その事業所に対し雇用者1人につき一定の期間において奨励金を支給します。

- 1. 対象企業** 村内に本社を置く事業所
- 2. 事業期間** H23～H27(5年間)
- 3. 対象期間** 雇用者1人につき、継続して最長3年間
- 4. 対象雇用者** 高校以上の卒業資格者で卒業後10年以内の者(村内に住所を有する者)
- 5. 奨励金額** 各事業所の社員の基本給の9割以内で次の範囲内とする
 - ①高校卒業資格者: 1ヶ月10万円以内
 - ②短期大学卒業資格者: 1ヶ月12万円以内
 - ③大学卒業資格者: 1ヶ月15万円以内

- 6. 対象外**
 - ①村外に本社があり、営業所が村内にある場合
 - ②村内の従業員の割合が50%以下の場合
 - ③経営状況等が期待できない場合
 - ④各種手当関係は対象外
 - ⑤風俗営業等・競走場等・宗教等の団体などの事業所
- 7. その他**
 - ①事前協議: 雇用計画書の提出
 - ②申請実績: 村補助金申請書及び実績報告書で提出
 - ③商工会を通じて「補助制度内容」も周知する

「地域づくり活動推進事業」補助金制度

村内の集落の維持及び活性化活動を推進し、集落単位で実施する事業（主にソフト事業）を助成し、地域の特徴づくりや自立促進を目指します。

- 1. 対象集落** 行政区単位（経川・入道地区含む）
- 2. 助成期間** H23～27（半年度ごとに最長で5年間）
- 3. 助成金額** ①基本割：1集落10万円（上限）
②事業割：1世帯あたり5千円
- 4. 対象事業** 主に以下のような集落単位でのソフト事業



- ①スポーツ大会等健康づくり対策活動（パークゴルフなど）
- ②各種まつり活動等活性化対策活動（夏まつりなど）
- ③花植え等景観対策活動（真花コスモスなど）
- ④歴史的行事の保存活動（回子内笠おどりなど）
- ⑤道水路の維持管理対策活動（草刈・



5. 対象外事業

- 泥上げの単独事業など）
- ⑥新作物産地の保全対策活動（耕起や農地への転換など）
 - ⑦物産品づくり対策活動（平良カブ、直売所開設など）
 - ⑧その他のソフト事業
 - ①飲食が中心の活動
 - ②ハードが中心の活動
 - ③継続性が見込まれない活動
 - ④個人的な活動
 - ⑤その他目的に添わない活動

6. その他



- ①事前協議：事業実施計画書の提出
- ②申請実績：村補助金申請書及び実績報告書で提出
- ③部落長を通じて事業の内容を「周知」
- ④全集落で実施すると「約550万円」の概算事業費

☎ 役場総務課 ☎ 47-3401

平成23年度の奨学資金貸付希望者募集

村では、平成23年度における奨学資金の貸付希望者を募集します。貸付を希望される方は、下記の要領によりお申込ください。

奨学資金貸付金

- 1. 貸付対象者** 東成瀬村の住民で「高等学校」「大学」「短期大学」「各種学校」に在学（もしくは入学予定）し、経済的な理由で奨学資金の貸付を真に希望する方
※在村要件等による返還免除制度は廃止されています。
- 2. 貸付期間** その学校における正規の最知修学年数
- 3. 貸付額（月額）**
高等学校 20,000円 大学 50,000円
短期大学 50,000円 各種学校 50,000円
- 4. 利率** 無利率
- 5. 申込方法** 総務課にある申込用紙に記入のうえ、必要書類（調書、合格通知書の写し、在学証明書、22年度納税証明書等）を添えてお申し込みください。
なお、今春高校へ入学する方には、中学校を通じて申込書の配布を行います。
- 6. 申込期間** 平成23年3月1日（火）～3月31日（木）

医学生に対する奨学資金貸与の特別種の新設について

- 1. 貸付対象者** 村の奨学資金の貸与を受ける方のうち、国内の大学の医学部に在学（もしくは入学予定）し、将来、村診療所に医師として勤務する意志のある方。
- 2. 貸付額・貸付期間・利率**
 - 貸付額 通常の奨学資金に加算して、特別種として月5万円～20万円まで
 - 貸付期間 最大6年間（正規の修学期間）
 - 利率 無利率
- 3. 返還金猶予・免除** 卒業後、概ね3年以内に医師免許を取得し、臨床研修終了後、村診療所に医師として勤務（別に村が定める期間）することにより、貸付金の返還が猶予または免除されます。（詳細については、お問い合わせください。）
- 4. 募集人員** 平成23年度の募集人員は1名です。

☎ 役場総務課 ☎ 47-3401

安全 安心

雪どけです 雪崩に注意を!

冬も終わりに近づき、平地では徐々に積雪が減ってきています。しかし、山岳部ではまだ積雪が多く、「雪崩」の発生する危険が多い時期です。積雪量と気象情報に注意して、雪崩の被害に遭わないようにしましょう。



【雪崩の種類と発生の条件】

全層雪崩

雪の表面から地上の雪までの全層が一挙に崩れ落ちるもので、3月ころの発生が多い。

●発生の条件

- 気温が上昇する春先
- 雨降りの後やフェーン現象などにより気温が上昇したとき
- 斜面に積もった雪に亀裂が発生し徐々に大きくなるとき



表層雪崩

新しく降り積もった雪が、古い雪面の上から滑り落ちるもので、1～3月ころの発生が多い。

●発生の条件

- 積もった古い雪の上に、短期間で多量の雪が降ったとき
- 零度以下の気温が続き風が伴うとき
- 急斜面で比較的高い場所であるとき

【雪崩の被害に遭わないために】

- 雪崩は、毎年同じような場所で発生する傾向にあります。危険な場所を把握し、その場所に近づかないようにしましょう。
- 登山等で入山される方は、ルートを選定、積雪、降雪の状況や気温の変化に十分注意しましょう。特に立入禁止区域が設けられている場所には絶対に入らないようにしましょう。
- 急斜面の雪に亀裂が生ずるなど、雪崩発生のおそれがある場所を発見したときは、不用意に近づかず、周りの人に声をかけ、出来るだけ早く安全な場所へ避難しましょう。また、一刻も早く警察、消防、市町村役場等に通報し、必要な措置をとってもらいましょう。

1月の村長の動き

4日(火) 村長年鑑贈呈・授命交付式(大集會家)
村消防団出初式(中学校体育館)

6日(水) 県市町村議員互助会理事会(秋田市)

11日(火) 農機南合休事業説明会(役場2階席)

12日(水) 入札(投票大会場)
県市町村総合事務組合正副管理委員会(県市町村会館)

13日(木) 藤沢川川国道事務所長打合せ(投票必接室)

14日(金) 県と各郡協議会との連絡調整会議(県市町村会館)

17日(月) 定住自立圏形成協定調印式(県庁中校所)

18日(火) 県町村会正副会長会議(県市町村会館)

18日(火) 県町村土地開発公社理事会(県市町村会館)
全国山村振興連盟秋田県支部理事会()
茨城県地域自立促進協議会役員会()
村商工会新春懇談会(ホテルプラン)

20日(木) 村議会第1回臨時会(投票場)
紫峰山麓エリア誘客事務所開き祝賀会(ホテルプラン)

25日(火) 村給食子供園会役員研修会(防災情報センター)

28日(金) 全国町村会定例会(東京都:全国町村会館)

30日(日) 農業を語るつどい(農村交流センター)

31日(月) 村議会特別委員会(防災情報センター)



1/4 村消防団出初式



1/17 定住自立圏形成協定調印式



1/25 村給食子供園会研修会



1/30 農業を語るつどい

予防接種のお知らせ

任意予防接種助成事業について

次のワクチンの接種料会の一部に変更がありましたので、お知らせします。

- インフルエンザ菌b型(Hib)ワクチン
- 小児肺炎球菌ワクチン

対象：2ヶ月から5歳未満

接種協力医療機関で接種した場合、全額を助成します。対象の方には通知を送付していますので説明書をよく読み希望される場合は接種を受けてください。

○子宮頸がんワクチン

対象：中1から高1年生

平成22年度は、中3と高1に全額助成、平成23年度は、中1から3年生に全額助成します。

個別通知に従って、接種を受けてください。

次の予防接種はこれまでどおりの半額助成です。

- おたふくかぜ
- みずぼうそう（いづれも幼児）
- 子宮頸がんワクチン（高校2年生から45歳）

医療機関で接種後、次の書類をご持参の上、役場民生課窓口で手続きをしてください。なお、領収書の発行日から1年を経過した後の申請は受け付けできませんのでご注意ください。

- (1)任意予防接種助成事業申請書（民生課窓口にあります。）
- (2)予防接種の内容・接種日・金額のわかる領収書（原本）
- (3)申請者（保護者）の印鑑
- (4)助成金の振込を希望する預金通帳

日本脳炎予防接種について

平成17年5月から、厚生労働省からの勧告により、日本脳炎予防接種の積極的勧奨を差し控えてきましたが、第1期の予防接種から、接種勧奨を開始しています。

今年度は4歳になる方に接種勧奨していますが、その他の年齢の方についても下記のように接種可能になりました。

第1期定期接種について

接種勧奨している4歳より上の年齢の方で、1期対象年齢の方は、接種を希望する場合は接種できるようになりました。

【対象年齢】3歳以上7歳6ヵ月未満（今年度3歳になる方には、来年度実施予定です。）

第2期定期接種について

新しいワクチンによる第2期定期接種を希望する場合は、接種できるようになりました。

【対象年齢】9歳以上13歳未満

【接種回数】1回

また、平成17年からの差し控えにより、1期の接種を受けていない方、また接種が終わっていない方も、2期の年齢で接種を受けることができるようになりました。

※第1期、第2期ともに積極的勧奨は行っていませんが、希望される場合のみ接種できます。

これまでの接種回数によって、接種する回数が異なります。接種を希望される方は、民生課保健師まで一度ご相談ください。

☎ 役場民生課 ☎47-3405

プラ容器の出し方の再確認を

- 袋には名前を書きましょう。
- レジ袋等にプラ容器を詰めるなどして、袋を二重にしないでください。（袋の内容物を確認できるようにしてください。）
- プラ容器以外のものは入れないでください。（例：ペットボトル、発泡スチロール、プラスチック製品など）収集できるのはプラマークのついた

容器です。

- プラ容器は中を洗ってから出しましょう。汚れが落ちないものは燃えるごみに出しましょう（例：歯磨き粉・マヨネーズの容器などのチューブ状のもの、醤油等の小分けパックなど）
- 資源物の分別について、村民の皆様のご協力をお願いします。 ☎ 役場民生課 ☎47-3404



「農業を語るつどい」を開催しました



1月30日(日)、農村交流センターにおいて「農業を語るつどい」が開催されました。この行事は、農業に関する先進的な取組を生々の声で聴きながら、地域農業のあるべき方向性について村の農業者が意見交換を行うことを目的に毎年開催しているもので、今回は46名が参加しました。

当日は、道の駅十文字代表取締役の小川健吉氏による講演が行われました。小川氏は、農産物販売に関する独自の取組や、道の駅営業を通じて高められた地域住民の絆の大切さについて、自らの体験を踏まえながら熱く語っていました。



成瀬ダムQ&A⑩

冬の閉も工事は進む

Q. 冬期間の成瀬ダム関連工事等の状況を教えてください。

A. 本年は例年になく寒害により成瀬ダムの現場も深い雪に閉ざされておりますが、2月上旬現在において、次の工事が進捗中です。

①平成20～24年度 成瀬ダム転流工（下段トンネル）工事：トクラ地区

トンネル掘削が完了し、トンネル内を厚さ30cmのコンクリートで覆う『覆工』作業中です。

作業の進捗は約320m（全長の約34%）まで進んでおり、平成23年3月末時点で約630m（全長の約66%）まで完了予定です。

②平成21～23年度 成瀬ダム転流工（上段トンネル）工事：トクラ地区

トンネル掘削が完了し、トンネル内を厚さ30cmのコンクリートで覆う『覆工』作業に着手しました。

作業の進捗は平成23年3月末時点で約210m（全長の約23%）まで完了予定です。

※転流工工事はダム本体工事を施工するため、川の流れを迂回させるトンネルをつくる工事です。トンネル工事ですので、天候の影響を受けず工事を行うことができます。

③平成21～23年度 成瀬ダム国道付替1号橋上部工工事：北ノ俣沢川

昨年12月に橋桁が完成しましたが、冬期間は作業ができないため休止しております。雪解け後の5月初旬頃に作業再開予定です。

■現地状況写真

転流工（下段トンネル）工事
トンネル内での覆工作業状況



情報提供：国土交通省湯沢河川国道事務所

年金

国民年金保険料は遅れずにきちんと納めましょう!

国民年金は、老後やもしもの時にあなたの大きな支えとなります。保険料の納め忘れが続くと老後に年金を受け取ることができなくなるばかりか、納付が遅れることで障害年金や遺族年金を受け取

れない場合があります。もしもの時に後悔することのないよう、保険料はきちんと納期内に納めましょう! (納期は翌月末で、2年経過すると時効により納められなくなります。)

国民年金保険料の納付が困難なときは

国民年金には、保険料納付が免除される制度や猶予される制度があります。納付が困難だからと

いってそのままにせず、必ず役場民生課の国民年金窓口で手続きを行ってください。

納付が困難なときは

保険料免除制度

経済的な理由などで、保険料を納めることが困難な時に利用できる制度で、申請が承認されると保険料納付の全額又は一部(4分の3、2分の1、4分の1)が免除されます。保険料免除は、本人と配偶者、世帯主の前年所得が一定額以下であれば承認されます。

保険料免除などの承認された期間は、老後に年金を受け取るための資格期間に含まれるだけでなく、万一の時に、障害基礎年金や遺族基礎年金を受け取る資格期間にも含まれます。

30歳未満の方は

若年者納付猶予制度

本人が30歳未満であるときに限って利用できる制度で、申請が承認されると保険料の全額についての納付が猶予されます。納付猶予は本人と配偶者の前年所得が一定額以下であれば、世帯主の前年所得にかかわらず承認されます。

学生の方は

学生納付特例制度

本人が学生であるときに限って利用できる制度で、申請が承認されると保険料の全額について納付が猶予されます。学生納付特例は、本人の前年の所得が一定額以下であれば、配偶者や世帯主の前年の所得にかかわらず承認されます。

また、失業された方は、難職票や失業保険受給資格者証等を添付すれば、前年の所得に関係なく免除される特例もありますので、必ずご相談ください。 ☎ 役場民生課 ☎ 47-3404

教育 雪中田植えに挑戦

一年中行事再現事業

2月8日(火)、まるごと自然館を会場に東小3年生による「雪中田植え」が行われました。

これは、「年中行事再現事業」の一つとして毎年行われており、昔この会の皆さんに指導を受けて、田んぼに見立てた雪上に稲わらや豆殻などを重ねたものを植えて来年の豊作を祈願しました。

また、その後に昔語りを聞いたりつきたての餅をごちそうになり、今ではほとんど行われていない年中行事を通じて、ふるさと学習を体験しました。



学校の とびら



東成瀬小学校

夢いっぱい、かしこく、
やさしく、たくましく

寒いけどみんなで雪遊びと楽ししい 保育園と元気に交流

毎日寒い日が続きます。本校の前の雪山も日増しに高さを増しており、その子どもたちの外遊びの楽しさも増しているようです。

天気の良い日は、やまゆり保育園の子どもたちも雪山に遊びに来ています。ちょうど中休みと時間があつた時には、保育園

の子どもたちと低学年の子どもたちが混ざってそり滑りを楽しんでいます。中には保育園の妹と一緒にそり滑りをしている姿も見られました。



4月から、入学してくる子どもたちにとって、少しでも小学生と触れあっておくことは、小学校への期待をふくらませる機会となります。また、小学生にとっては、保育園の子どもたち

と触れあうことで、自分より小さい子を思いやる気持ちを学ぶいい機会となっています。



2月10日は、新入生の1日入学があり、本校の1・2年生とこぼと・やまゆり両方の保育園児との交流会が行われました。これに向けて、1・2年生は会の準備を数週間前から始め、張り切って今日の日を迎えました。とても頼もしい先輩たちです。



東成瀬中学校

ふるさとばんざい!

1・2年生スキー教室



1月25日(火)・28日(金)ジュネス乗鞍スキー場でスキー教室を実施しました。開講式では玉井宏貴さんが生徒を代表して「本校は地元の中学校なので場内では他の学校の生徒の模範となるように行動しましょう。」と頼もしいあいさつをしました。

「秋田の冬のグルメ」 東成瀬編

1月29日(土)ABSズームインサタデー「秋田の皆さんが全国の皆さんに味わってほしい秋田の冬のグルメ」に本校の家族の方々76名が応募してくれました。以下は、東成瀬地区だけの順位です。

- 第1位＝豚豆汁
- 第2位＝ハタハタ料理
- 第3位＝平良カブ
- 第4位＝どんが汁

東中ギャラリー

2年高橋歩香さんの『ふるさとの輝き』は、県児童生徒美術展で【推奨】を本都市の中学生でただ一人受賞した作品です。都市作文集「かっち道」の表紙に採用が決定しています。



3年位々木芽衣さんの『塗まれた記憶の博物館』です。都市読書感想文集の表紙に採用が決定しています。



なるせつ子 ねっと

なるせつ子広場

～豆まき&秋田井カルタ～

2月1日(火)のなるせつ子広場では、かわいいオニの衣装を身に着けた子どもたちが、元気に豆まきをしました。

その後、子育てサポーターが持参した「秋田井カル



タ」をみんなでやりました。県外から村に嫁いだお母さんたちも参加していて、聞いたことのない秋田井に驚いていました。



コミュニティ文化祭に向けて

～学童・地域の子どもたちが猛練習！～

3月6日(日)のコミュニティ文化祭に向けて、「てっぴんダンス」の練習を始めています。また、地域の親子会でもそれぞれ出し物も決まり、夜親子で練習中です。

当日は、一生懸命頑張る子どもたちの様子を見に来てください。



児童館書き初め大会(書友社)成績

金賞 1年 やなぎみはる

4年 高橋 颯 佐々木里緒 佐々木碧葉
佐々木麻由 福地恵美 高橋夢香

5年 森田早香

6年 高橋 渚 佐々木伶菜

銀賞・銅賞 10名 おめでとうございました!

幸寿苑

■書き初め ～心静かに～

新年を迎え書き初めを行いました。墨の香が漂う中、筆を持ち平本を見ながら、心静かに書き上げました。



■豆まき ～まめで暮らせるように～

節分の日、豆まきが行われました。

「福は～うち、鬼は～そと。」悪い鬼を退治し、まめで暮らせるようにと豆を食べました。

春が待ち遠しいですね。



幸寿苑雪おろし ご難儀かけました

豪雪により、積もり積もった屋根の雪おろしを平良地区住民の皆様にご協力いただき実施しました。

お陰様で利用者様に安心して過ごしていただく事ができます。

ありがとうございました。

行事

これまで

- 2月3日 豆まき
- 2月9日 ゲーム
- 2月16日 ゲーム

これから

- 2月23日 生け花クラブ
誕生会



2013年11月10日撮影

ここは、みなさんが主人公になるコーナーです。
情報お待ちしていますっ！

「おもてなし」を学ぶ

—村商工会新春懇談会を開催—

1月18日ホテルプランにおいて、東成瀬村商工会と成瀬ダム振興事業協同組合の合同新春懇談会が会員並びに来賓など約60名が出席して開催されました。

今話題の乳頭温泉郷「妙乃湯」の女将である佐藤京子氏が、「心に残るおもてなし」と題して講演したほか、成瀬ダム工事の進捗状況を業者が報告しました。



鈴木洋律さん(大柳)全国大会へ!

—第31回秋田県スキー技術選手権大会—

2月5日～6日、たざわ湖スキー場で開催された「第31回秋田県スキー技術選手権大会」で、東成瀬スキークラブ所属の鈴木洋律さんが見事第4位入賞を果たし、3月7日から長野県で開催される全国大会への出場権を獲得しました。また、同クラブの兼子裕さん(湯沢市在住)も第2位となり出場します。全国大会での二人の活躍を期待します。



兼子さん(左)と鈴木さん

なるせっ子スキーヤー多数入賞!

—各種スキー大会成績(敬称略)—

○第13回秋田県スポーツ少年団種目別大会スキー交流会

—1/29～30 鳥海高原矢島スキー場—

●大回転競技

3年女子	第2位	小野寺 紅 美
	第3位	佐々木 瑠 依
4年男子	第1位	石 綿 翼 (2連覇)
	第8位	佐々木 佑 大
4年女子	第3位	高 橋 夢 香
5年男子	第3位	佐々木 優 優
	第4位	高 橋 優 哉
6年女子	第1位	小野寺 玲 美 (2連覇)
	第4位	佐々木 未 央
	第5位	備 前 珠 希



石綿 翼



小野寺玲美

○第9日湯沢市雄勝郡小学生スキー交流会アルペン競技大会

—2/11 湯沢スキー場—

●大回転競技

3年女子	第1位	小野寺 紅 美
	第3位	佐々木 瑠 依
4年男子	第1位	石 綿 翼
	第5位	佐々木 佑 大
4年女子	第1位	高 橋 夢 香 (2連覇)
5年男子	第1位	佐々木 優 優 (3連覇)
	第2位	高 橋 優 哉
6年女子	第2位	小野寺 玲 美
	第3位	備 前 珠 希
	第4位	佐々木 未 央
	第7位	備 前 地 史



小野寺紅美



高橋 夢香



佐々木優大

ふるさとへの便り 45年振りの再会に期待を膨らませて!!

中学卒業と同時に大半の同級生が都会に出て行った時代。

ひとりふたりと村を後にする同級生を見送りにバス停まで。

わが同級生も例外ではなく半数余りが故郷を離れた。

あれから45年… 昨年の暮れに「還暦祝同級会」の案内が届いた。

もしかしたら… 卒業以来の再会があるかもと密かに期待をしている。

たしか、33の時も42の時も顔が見えなかった同級生がいたと思う。笑顔で元気に顔を出してくれたらと。還暦って「暦をあの頃に」返してくれる。そう解釈できない?

歳をとるほど過去への郷愁に還りたいと思うらしい。この頃、故郷がとてもしなるのはそのせいなのだろうか。

はは、毎年集まる東京近郊での同級会。顔を会わせた時から冗談とも本音ともつかぬ会話が盛り上がる。ひたすら飲んで… 騒いで… とにかく話は尽きない。それでいて「何を話した



か良く覚えていない」症候群であるが決して酔いのせいではない。同級生は「あの頃」の心を覗かせてくれる存在である。其に楽しく懐かしい空間を提供してくれるのである。同級会とは楽しい時間を共有する空間であると思う。

45年振りの再会に期待を膨らませて… 今度の同級会「東京から帰って行こうか」と相談しているところである。

準備にとりくむ故郷の同級生のみなさんに心より感謝をいたします。

toko

2011 ジュネス栗駒 お客様感謝Day 2月27日(日)開催!

イベント内容

●餅つき振る舞い

●会場：ジュネス2内 午前10時30分～

●雪中宝さがし(参加無料)

●会場：ジュネス2前グレンデ 午後2時～

●くじ引き大会(参加無料)

●会場：スキセンター内



レストラン・お知らせ

●寒ブリまつり

富士原氷産

寒ブリ解体パフォーマンス

●会場：ジュネス1前
午前11時30分～

主催：秋田栗駒リゾート株式会社 ☎47-3101

仙人郷版

人権・困りごと相談所開設

- 日時 2月25日(金)
10:00～15:00
- 場所 村地域交流センター
「ゆるるん」
- 内容 人権に関する相談
- 相談担当者 高橋みち子
麻生 圭一
- ☎ 役場総務課
☎47-3401

特設行政相談所開設

総務省秋田行政評価事務所では、行政に関する困りごとについて、相談を受け付ける特設行政相談を開設しますので、お気軽にご利用ください。

また、弁護士による法律相談も開設します（法律相談は事前予約、1組当たり20分、6組まで）。

- 日時 3月2日(水)
13:00～15:00
- 場所 山村開発センター
- 参加機関 村、秋田弁護士会、
行政相談員、行政評価事務所
- ☎ 秋田行政評価事務所
☎018-823-1100

普通救命講習会

- 日時 3月27日(日)
9:30～12:30
- 場所 湯沢雄勝広域消防署
- 内容 AED(自動体外式除
細動器)等を含んだ3時間の
救命講習です。
- 定員 30名
- 受講料 無料
- その他 筆記用具持参
動きやすい服装等
- ☎ 湯沢雄勝広域消防署
救急係まで(電話可)
☎0183-73-3151

ひな人形展

ふる里館では「ひな人形展」を開催します。期間中の26日(土)と27日(日)には、甘酒やお菓子(無料)を振る舞いますので、ご家族で、おこしください。

- ◆開催期間
2月22日(火)～
3月3日(木)まで



☎ ふる里館 ☎47-2241

善 意

【村へのボランティア】

- ・団体＝なるせ防犯ボランティア
の皆さん
- 【幸寿苑への寄贈】
・秋田県社会福祉協議会善意銀行

村民税非課税世帯への チューナー支援制度が 始まりました



総務省では、地上デジタル放送がまだご覧になれない村民税非課税世帯に対して、簡易な地上デジタルチューナーを無償給付する支援を行います。

支援の対象となる方は、世帯全員が村民税非課税の措置を受けている世帯です。なお、既に地上デジタル放送が視聴できる環境にある世帯については、支援の対象外です。

申込みの際は、①世帯全員が記載された住民票の写し、②世帯全員分の非課税証明書、③申込書、の3つを平成23年7月24日まで地デジチューナー支援実施センターへ送付する必要があります。ご希望される方は、民生課までお越し願います。

- ☎ 総務省地デジチューナー
支援実施センター
☎0570-023724
役場民生課
☎47-3405

参加者 募集

わかものがたり

～おらほのプロフェッショナルたちの集い～

湯沢・雄勝のプロフェッショナルが集まり！食から伝統工芸まで様々なプロたちと交流し、話しあって、知らなかった地元のこと・自分のことを考えてみませんか？

- ◆日時：2月26日(土) 11時～16時(予定)
- ◆場所：湯沢市勤労青少年ホーム
- ・参加は無料で、どなたでも参加できます。
- ☎ 南部市民活動サポートセンター ☎33-7002

お知らせ版

自衛官募集

- 募集種目 予備自衛官補
- 受付期間 4月6日(水)
- 資格
一般：18歳以上34歳未満
技能：18歳以上で、保有する技能に応じ53～56歳未満
- 申込み先 役場総務課
☎47-3401
または自衛隊横手地域事務所
- 試験日 4月15日～18日
細部は、受付後に指定
- ☒横手地域事務所
☎32-3920
E-mail: yokote@gd1.ocn.ne.jp
http://www.msd.go.jp/pc/akita/

自動車の登録手続き

年度末を待たずにお早めに!

年度末、運輸支局の自動車検査・登録窓口は、例年大変混み合います。特に3月中旬以降は、自動車税課税基準日(4月1日)前に名義変更や抹消登録手続きを行う方々による駆け込み申請及び車検車両の増加により大変混雑し、申請者の皆様には長時間お待ちいただく状況となっております。

自動車の諸手続きをご予定の方は、年度末前の比較的混雑の少ない3月上旬ごろまでに手続きされませうようお願い申し上げます。

- ☒東北運輸局秋田運輸支局
☎050-5540-2012

乳がんセミナー

「正しく知ろう、乳がん」

- ◆日時 2月26日(土)
15:00～17:00
- ◆会場 湯沢文化会館中ホール
- ◆内容 講演・質問コーナー等
- ◆費用 参加無料
- ◆定員 200名
- ◆申込
FAX. はがき等で下記へ
2月23日まで
定員になり次第締め切る
- ☒アストラゼネカ㈱
☎0120-20-3806
FAX018-834-9552

雪下ろしに伴う

感電事故防止について

屋根の雪下ろしなどでは、引込線や周囲の電線に十分注意をお願いいたします。

また、垂れ下がった電線を発見した場合には、絶対に触らずに、東北電力コールセンターまでご連絡をお願いいたします。

※豪雪対策本部からの緊急の連絡先(電線への倒木の連絡等)

- 《平日9時～17時》
東北電力横手営業所総務課
☎32-5697
- 《上記時間以外》
東北電力コールセンター
☎0120-175-366

2011年

アナログテレビ放送終了
地上デジタル放送をご覧いただくには専用チューナーが必要となります。 **【録画者】**

平成23年度国家公務員 「国税専門官採用試験」 (大学卒業程度)のお知らせ

仙台国税局では、税務のスペシャリストとして活躍するバイタリティーあふれる税務職員を募集しています。

仙台国税局に採用されると、税務大学校で研修を受けた後、仙台国税局管内(東北6県)の税務署に配属されます。

●受験資格

- 1 昭和57年4月2日から平成2年4月1日生まれの方
- 2 平成2年4月2日以後生まれの方で次に掲げるもの

- (1) 大学を卒業した者及び平成24年3月までに大学を卒業する見込みの方
- (2) 人事院が(1)に掲げる者と同等の資格があると認める者

●受験申込受付期間

平成23年4月1日～14日まで

●受験申込書の請求

最寄りの税務署、仙台国税局人事第二課又は人事院東北事務局

☒仙台国税局人事第二課

試験研修係
☎022-263-1111

住宅用火災警報器 を設置しよう!

屋根からの落雪によるホムタンク、灯油配管、ガスボンベの破損に注意しましょう。

☒湯沢雄勝広域消防署

東成瀬分署 ☎47-2189

a pretty child
我が家
IDOLの

高橋結人ちゃん

平成21年9月29日生
五里台/歴史・稲さんの長男

なんにでも興味津々で、わんぱくずぼるゆいとうです◎
このまま明るく元気に、そして思いやりのある子になってね！
(父さん・母さんより)



鈴木結斗ちゃん

平成21年10月5日生
大原/健二・晴子さんの長男

いつもたくさんの元氣と笑顔をくれてありがとう♡
優しく強く育ってね！
(パパ・ママより)

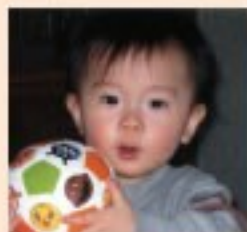

今月の一枚



絶景かな

(場所：田子内(役場庁舎屋上より) 撮影：2/2 広報担当者)

広報

平成23年3月20日

編集・発行/東成瀬村役場広報課

〒819-0801 島根県東成瀬村田子内字山ノ下780-1

T:0182-97-0401 FAX:0182-97-0299

東成瀬村ホームページ <http://www.tajima-kurume.com>

HIGASHI-NARUSE 編547

E-4-5アドレス info@td.tajimakurume.akha.jp



the most beautiful
villages in japan

東成瀬村
東成瀬

「日本で最も美しい村」連合
に加盟しています。

1月の
東成瀬村

安全記録

- 交通事故 -発生件数-- 0件[0件]
-死者----- 0人[0人]
-傷者----- 0人[0人]
~平成22年8月21日より無事故163日~
- 交通死亡事故[0]継続日数 163日
~平成22年8月21日より~
- 飲酒運転検挙件数 0件[0人]
注[]は平成23年1月からの累計
- 無火災記録 462日
~平成21年10月27日より~

慶弔(敬称略)

- ◆お誕生おめでとう
行 藤 誠 男(男 5歳)岩井川
- ◆ごめいふくをお祈りします
後 藤 真久悠(82歳)滝ノ沢
佐 藤 キミ子(74歳)滝ノ沢
高 橋 キサ子(94歳)入 選
古 谷 フ デ(86歳)田子内
佐々木 智次郎(81歳)滝ノ沢
佐々木 嘉智男(86歳)幸秀苑

村の人口と世帯

- 人 口 男 1,388人(-1)
女 1,490人(-2)
計 2,878人(-3)
 - 世帯数 897戸(-2)
 - 出生 1人(15人)
 - 死亡 6人(39人)
 - 転入 6人(45人)
 - 転出 4人(35人)
- 注[]内は前月比、()は平成22年4月から