

仙人郷

広報 ひがしなるせ

HIGASHINARUSE PUBLIC RELATIONS No.531



1998.2.14

10

2000

給付金の給付や地震による経営損失の支援として第三セクターに交付した助成金が主な要因です。

積立金は3億8,000万円で3,747万円の減額となりました。うち、財政調整基金は、繰入金4億1,900万円に対し積立金が3億8,200万円で差し引いた3,700万円が残高から減となり、20年度末では11億600万円の残高となりました。

公債費負担適正化計画

地方債制度が平成18年度において許可制度から協議制度に移行したことに伴い、普通会計から公営企業会計までもを包括した公債費による財政負担の程度を客観的に示し、実質的に公債費に充当した一般財源の額が標準財政規模に占める割合を表す「実質公債費比率」が新たな財政指標として導入されました。村における18年度から20年度までの3カ年平均となる実質公債費比率が19.8%となり「地方債同等基準」に規定する18%を上回ったことに伴い、実質的な公債費負担の適正な管理を計画的に行うため「公債費負担適正化計画」を9月に策定しています。

平成15年12月に単独立村へ向けた「まちづくり計画」を策定し、後年度の償還の7割が普通交付税に計算排置される過疎対策事業債の根拠法となる過疎地域自立促進特別措置法が平成21年度末で失効となる前に懸案となっていた事業を集中的に展開してきました。

結果として、財政の硬直化を招いた訳ですが、このような状況に至ることをある程度は予測していたことも事実です。

今後は、これらの事業に対して借り入れた公債費の償還が重なるため、減債基金へ組み立てるなど償還への備えが必要であり、更なる行財政の効率化が不可欠となっています。

性質別

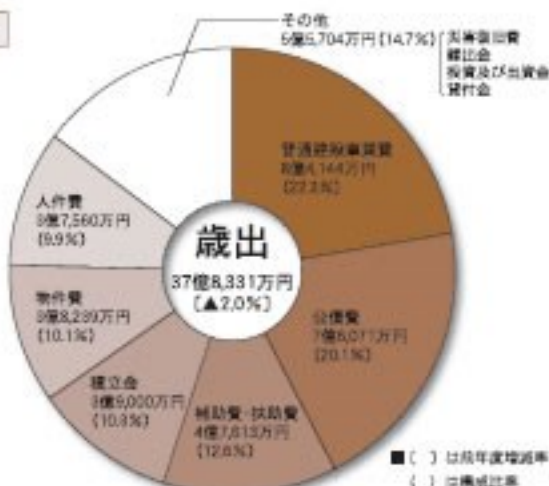

目的別

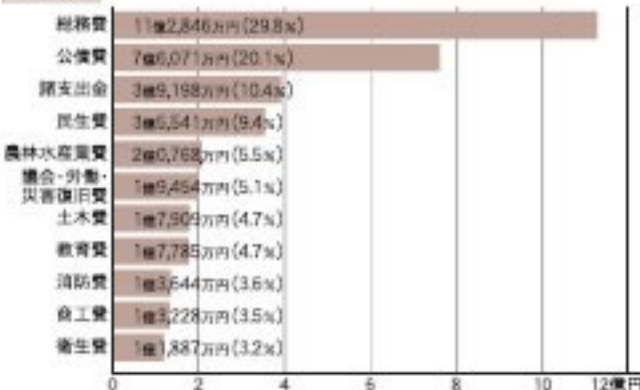

平成20年度の総決算額

	歳入	歳出	差引	
一般会計	38億5,471万円	37億8,331万円	7,140万円	
特別会計	国民健康保険(事業勘定)	3億4,051万円	3億3,081万円	970万円
	国民健康保険(施設勘定)	5,555万円	4,898万円	770万円
	老人保健	4,229万円	4,229万円	—
	後期高齢者医療	2,105万円	2,059万円	46万円
	介護保険(保険事業勘定)	2億5,681万円	2億4,321万円	1,360万円
	介護保険(介護サービス事業勘定)	3億6,975万円	3億6,975万円	—
	簡易水道事業	3億4,132万円	3億4,033万円	99万円
	下水道事業	1億2,093万円	1億1,890万円	203万円
	計	15億4,934万円	15億1,486万円	3,448万円
	合計	54億4,405万円	52億9,817万円	1億4,588万円

村職員の給与等の状況を公表します

「東成瀬村人事行政の運営等の状況の公表に関する条例」に基づき、平成20年度における村職員の給与や人数等に関する状況をお知らせします。

1. 職員数に関する状況

(1) 部門別職員数の状況(各年4月1日現在)

区分	職員数				主な増減理由
	20年度	19年度	増減		
一般行政部門(普通公務員)	職 員	1	1	0	
	職 長	14	14	0	
	副 長	8	8	0	
	課 長	5	5	0	
	課 長 補 佐	2	2	0	
	主 事	4	4	0	
	主 事 補 佐	2	2	0	
	主 事 補 佐 補 佐	3	3	0	
	小 使	39	39	0	
	小 使 補 佐	5	5	△3	小・中学校10名減員等による民間委託(△20名)業務外(△1)
	小 使 補 佐 補 佐	3	3	0	
企業会計	水 道	1	1	0	
	下 水 道	1	1	0	
	本 部 員	41	42	△1	介護サービス推進部門の創設
	小 使	46	47	△1	
総合計	98	94	△4		

2. 職員の給与等の状況(一般合計分)

(1) 人員費の状況

区分	経基基本 総務人口	歳出総額 A	人員費 B	人員費比率 B/A	19年度の 人員費比率
20年度	2,966人	3,683,947千円	375,694千円	10.20%	10.07%

※人員費には、一般職、特別職の両方に対する給与、報酬のほか、養育費、退職手当、退職年金の負担分を含みます。

(2) 職員給与等の状況(一般合計分)

区分	職員数 A	給与等		計 B	1人当たり 給与等 B/A
		総 額	平均年当り		
20年度	41	152,096千円	80,566千円	232,662千円	5,673千円

※その他の手当は、扶養手当、遺族手当、住居手当、時外労働手当、管理職手当、賞与手当、特別優遇手当の各指手です。退職手当は含まれません。

(3) 職員平均給与等の状況

事項の名称	支給金額		
	支給月	期末手当	給付手当
平均	6月割	1.40	0.725
	12月割	1.60	0.725
	計	3.00	1.45
扶養手当	配偶者 13,000円	扶養親族 6,500円	
住居手当	自己所有 2,000円(50年間) 借家等 最高27,000円(30年)、12,000円を超える家賃が対象(賃料上限2倍以上)		
通勤手当	自家利用 最高24,500円 交通機関 最高15,000円(通勤距離2km以上)		
その他	管理職手当・時外労働手当、特別優遇手当、賞与手当など		

(4) 職員の平均給与と平均年齢

区分	平均給与	平均年齢
一般行政職	320,509円	44.6歳

※一般行政職とは、庶務、係長、管理職などの特殊な職階を除いた一般事務員をいいます。

(5) 職員の初任給の状況(平成20年4月1日現在)

区分	大学卒	専修学校卒	国家公務員
一般行政職	172,203円	172,203円	
	高校卒	160,109円	160,109円

(6) 職員の経験年数別平均給与(平成20年4月1日現在)

区分	10年以上	15年以上	20年以上	25年以上	30年以上	35年以上
平均	226,603円	248,505円	303,136円	356,400円	447,300円	402,700円

(7) 職員の経験平均給与と月給(平成20年4月1日現在、一般行政職)

区分	1級	2級	3級	4級	5級	6級	計
経験平均	主任	主任	主任	課長補佐	主事	主事補佐	
職 員 数	1	7	8	10	1	6	33
平均給与	340	212	243	293	340	182	196.0

(8) 特別職の給与(報酬)(平成20年4月1日現在の基準)

区分	給与・報酬月額	期末手当
村 長	報酬 730,000円	3.35 百分
教育長	報酬 490,000円	3.00 百分
副 長	報酬 250,000円	
副課長	報酬 220,000円	3.35 百分
課 長	報酬 210,000円	

3. 職員の勤務時間その他の勤務条件の状況

区分	内 容
職員の勤務時間	休日多量型、午後8時30分から午後5時30分まで 年次有給休暇 1年に20日(新規採用者10日) 2年で消化できなかった場合は翌年に繰り越せます。 有給休暇 かつ有病のためどうしても出勤できないとき(強制的な出勤禁止要請) 特別休暇 結婚、出産、ボランティア、お祝い、産前産後等
育児休業	育児休業法に基づき2歳に満たない子を養育する制度です。

4. 職員の分類及び構成割合の状況

区分	内 容	平成20年度の状況
分類	分級区分とは、勤務実態が良くない場合、心身の故障のため職務の遂行に支障がある場合や長期間の休職を要する場合など、公務員等を維持するために別置がなした数。任命権者の権限で任免、休職、再就職させることができるものです。	1名
構成	要員区分とは、世帯又は条件、職務等に違反した場合、職務上の義務に違反し又は職務を怠った場合、全体の奉仕者たるにふさわしくない行為のあった場合、免職、停職、減給、警告となるものです。	なし

5. 職員の服務の状況

地方公務員法第30条の規定により、職員は、全体の奉仕者として公共の利益のために勤務し、且つ、職務の遂行にあたっては、全力を傾けてこれに専念しなければならぬとされています。
また職員は、法律又は条例に特別の定めがある場合を除くほか、その勤務時間を職務遂行のために用い、当該地方公共団体(政令施行)がなすべき責を有する職務にのみ専事しなければならぬとされており、官制企業への従事も制限されています。

6. 職員の研修の状況

職員の研修は、能力及び知識を高め、村民全体の奉仕者にふさわしい意見及び知識を養成して、行政の民主的かつ能率的運営に貢献するよう計画し、実施しています。

7. 職員の福利の状況

区分	事業	内 容
市町村職員共済組合	共済組合	短期貯蓄貯蓄に関する事業を行っています。民間の事業等において休業時、社会保険、厚生年金等に該当します。
	福利厚生	共済組合事業を施行するものとして、職員(会員の)福利厚生のための各種事業等を行っています。 ・船積料金:5万円 - 入会金:2万円 ・入居ドック助成金:1.5~4万円 ・実質見舞金:2~20万円 - 船積見舞金:10万円 ・貸付金制度:10~200万円 ・遺族葬給金:月額5万円 - 葬儀会の開催 ・健康発行 - フライプラン健康、各種研修 ・チケット制度 - 医療費助成金
公務員共済	地方公務員共済	公務員が公務に上った労働災害を、公務員共済と組合員共済基金の、公務員共済組合員に基づき療養を受けます。

B. 勤務条件に関する措置の要求の状況 平成20年度該当無し

B. 不利益処分に関する不服申立ての状況 平成20年度該当無し

新教育委員を 紹介します



鈴木 一夫 氏 (58歳)

■住所：田子内字天神林

■任期：H21. 10. 1～H25. 9. 30

この度、村教育委員を引き受けることになりました。教育分野についてはよく分からないところもありますが、「村づくりは、人づくりから」だと思います。今後、微力ながら村教育の発展のため努力してまいりますので、よろしくお願い致します。

「日本年金機構」が 来年1月1日からスタート!

～社会保険庁が廃止され、新たに「日本年金機構」がスタートします～

国民の皆様への信頼に応え、一層のサービス向上の実現を目指し、社会保険庁は組織・人員を一新し、「日本年金機構」として生まれ変わります。

○ 現在あるお近くの社会保険事務所は、新たに「年金事務所」と名称が変わりますが、年金相談などの窓口として引き続きご利用いただけます。また、「年金事務所」は、現在ある社会保険事務所の建物をそのまま使用しますので、所在地に変更はありません。

○ 日本年金機構の設立に伴い、これまでの社会保険庁や社会保険事務所の名義でご案内していた各種の関係書類は、内容により、今後は厚生労働省または日本年金機構の名義でご案内させていただくことになりますが、国民の皆様方へ何らかの手続きをさせていただくことは一切ございませんので、ご安心ください。

○ 日本年金機構は、社会保険庁から公的年金の運営業務を引き継いで行うこととなりますが、公的年金制度は、国の制度として、その財政や運営に国が引き続き責任を持つことについては、これまでと変わりません。

☎ 役場民生課 電話47-3404

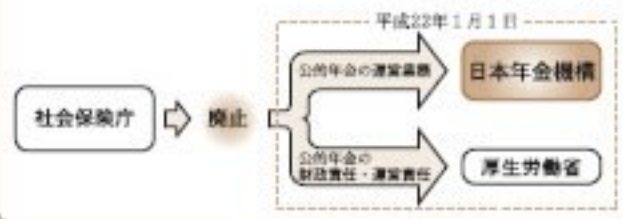

9月の村長の動き

1日(火) 越前中央病院運営委員会(越前中央病院)

2日(水) J.Aこまち年会友の会(ホテルプラン)

3日(木) 第45回秋田県消防団法大会(県消防学校)

4日(金) 新エネルギービジョン第2回策定委員会

(防災情報センター)

台繁隆秋田地方本部長訪問(地接室)

5日(土) 保育園ちびっこ運動会(多目的グラウンド)

岩井川・三又役員交流会(ホテルプラン)

7日(月) 秋田県町村会正副会長会議(栗駒山荘)

8日(火) N.T.との災害復旧時の協力に関する協定調

印式(防災情報センター)

福沢雄勝北郡会議会(福沢市)

10日(木) 9月定例村議会～17日(議場)

13日(日) 田子内地区敬老会(ジュネスワン)

16日(水) 入札(大会議室)

J.Aこまち東成産受検組合総会・光波受検対策会議(ホテルプラン)

19日(土) 岩井川地区敬老会(ジュネスワン)

20日(日) 梅川地区敬老会(ジュネスワン)

大柳地区敬老会(ホテルプラン)

24日(木) 幸寿苑敬老会(幸寿苑)

25日(金) 入札(大会議室)

市町村会定期会議(市町村会館)

秋田県町村会理事会(五城日町)

28日(月) 第42回産業文化祭実行委員・幹事合同会議

(防災情報センター)

29日(火) 国道342号災害復旧状況視察(一関市館)

30日(水) 第59回秋田県公民館大会(湯沢市)

朱沼神社祭典(源川東沼神社)



9/4 自衛隊秋田地方本部長訪問 9/13 田子内地区敬老会

まちづくり

祝「日本で最も美しい村」加盟！

～10/6総会(山形県大蔵村)で決定～

NPO法人「日本で最も美しい村」連合は、2005年10月設立され、失ったら二度と取り戻せない日本の農山村の景観や環境、文化を将来にわたって守り続けることで、観光的村加価値を高め、地域資源の保護と地域経済の発展に寄与することを目的としています。本村は全33の構成自治体で20番目の登録となりました。

今後村は、同連合と連携・協力を図り目的にあうような活動等を進めていくことになります。

※「日本で最も美しい村」連合HP参照

[<http://www.utsukushii-mura.jp/>]



※総会には橋野教育長が出席しました。

工事入札状況

7月～9月入札分

番号	入札日	工事名	落札者(欄外)	所在地	予定価格(円)	契約額(円)	落札率(%)	工期	種別
1	H21.7.8	運動場土壌改良工事	植村建設	東成瀬村	4,410,000	4,278,650	97.0	H21.9.6	指名
2	H21.7.21	村道排水溝敷設等修繕工事	有限会社 佐々木工業	東成瀬村	3,307,500	3,192,000	96.5	H21.9.24	指名
3	H21.7.21	東成瀬小学校給食設備工事	佐々木建設	東成瀬村	6,121,500	6,027,000	98.5	H21.9.18	指名
4	H21.7.21	大瀬センター改修工事	有限会社 宇平建設	東成瀬村	24,685,500	23,866,500	96.7	H21.10.30	指名
5	H21.8.25	ジュネス2建築工事	平藤・佐々木 有限共同企業体	東成瀬村	2,992,250	2,625,000	87.7	H21.10.25	指名
6	H21.8.25	増台地区農道工事	株式会社 佐々木建設	東成瀬村	2,961,000	2,866,500	96.8	H21.11.16	指名
7	H21.8.25	大瀬排水溝配水管移設工事	株式会社 ますだ建設	横手市	7,822,500	7,329,000	93.7	H21.11.5	指名
8	H21.8.25	入道地区排水溝配水管移設工事	株式会社 津波建設	湯沢市	3,906,000	3,696,000	94.6	H21.12.14	指名
9	H21.8.25	北地区農道水溝事業関係改良工事	株式会社(欄外)	羽後町	42,210,000	41,107,500	97.4	H21.12.25	指名
10	H21.9.16	十二瀬駅前道路工事	株式会社 アジベン(欄外)	横手市	2,824,500	2,709,000	96.9	H21.11.26	指名
11	H21.9.16	千倉橋駅前道路工事	株式会社 アジベン(欄外)	横手市	3,003,000	2,835,000	94.4	H21.11.26	指名
12	H21.9.16	耳橋橋駅前道路工事	株式会社 アジベン(欄外)	横手市	9,408,000	9,030,000	96.0	H21.12.16	指名
13	H21.9.16	村道交通安全対策工事	有限会社 佐々木工業	東成瀬村	1,827,000	1,753,500	96.0	H21.12.25	指名
14	H21.9.16	中倉農道アスファルト一般工事	有限会社 東洋工業	東成瀬村	39,165,000	38,517,150	98.3	H22.1.6	指名
15	H21.9.25	十二瀬駅前道路工事	株式会社 大塚建設	東成瀬村	16,590,000	16,254,000	98.0	H21.12.28	指名
16	H21.9.25	千倉橋駅前道路工事	株式会社 新水建設工業	東成瀬村	19,067,500	18,690,000	98.1	H21.12.28	指名
17	H21.9.25	合勢地区排水溝改良工事(9工区)	株式会社 佐々木建設土木	東成瀬村	6,793,500	6,615,000	97.4	H21.11.30	指名

※種別 指名は「指名競争入札」



大瀬排水溝配水管移設工事



千倉橋駅前道路工事

健康づくり

新型インフルエンザについて

新型インフルエンザは、ほとんどの方が免疫をもっていないため、県内でも感染が広がっています。現在流行している新型インフルエンザは、感染したほとんどの方が比較的軽症のまま、数日で回復していますが、持病のある方などは重症化するリスクがあることが分かっています。

インフルエンザは、感染している人のくしゃみや咳、つばなどの飛沫(ひまつ)と一緒に放出されたウイルスを、のどや鼻から吸い込むことによって、飛沫が付着したものを触ることによって、感染します。

感染を拡大させないためには、「咳(せき)エチケット」と「手洗い・うがい」が重要です。

急な発熱や咳、のどの痛みなど、インフルエンザの自覚症状がある方は、ほかの人にうつさないよう、くしゃみや咳をするときはティッシュなどで口や鼻をおおうか、マスクを着用するなど、「咳エチケット」を実践してください。また、うがいと、手を介して感染しないよう、こまめにせっけんで手を洗きましょう。一人一人が「感染を広げない」という心がけが重要です。



インフルエンザにかかった場合・インフルエンザの症状がある場合の注意

- 咳エチケットを守りましょう。
 - 手をこまめに洗いましょう。
 - 処方された薬は服用指示通り飲みきりましょう。
 - 水分補給と十分な睡眠を心がけましょう。
- ※同居者の方の注意
- 看護の後などこまめに手を洗いましょう。
 - 可能なら患者さんと別の部屋で過ごしましょう。
 - 患者さんと接するときはなるべくマスクをしましょう。

新型インフルエンザは、感染しても軽症の人が多くといわれていますが、軽症だからと、仕事や学校、人込みに入ったりとすると、多くの人に感染が広がってしまいます。自分は軽症で済んでも、直接的・間接的に、重症化する危険のある人に感染させてしまうことにもつながります。熱が下がっても、感染力は残っているため、発熱などの症状がなくなっても、発熱や咳、のどの痛みなどの症状が始まった日の翌日から7日目までは、できるだけ外出しないようにしてください。

新型インフルエンザワクチンの予防接種については、別紙チラシをご覧ください。

ジュネスデンタルクリニック 小菅一弘

歯があるって、めんどくさい？

なりやすいもの、飲んかいものではなく、噛みごたえのあるもの、食物繊維を多く含むものを多く摂ること。すなわち、咬む回数が多くなると唾液が多く分泌され、歯垢が自然に少なくなるとも考えられます。

政権が変わっても、これだけはかわらないのであきらめてください。



こんな状態になっばら政権交代ですよー。抜け足あとと、ささえるもの(歯)さえ、いなくなり(奪取され)、いずれば解党(たいら)なんてことにならないようにね。別に自民党のことをいっただけではありませんのであしからず！

口から始める健康づくり②

政治の世界では、政権交代が鳩山さんたちのご希望通り実現いたしました。後期高齢者医療制度をはじめ医療を取り巻く環境も変わってくるかもしれませんが、歯の大切さ、予防の方法、食べることの楽しさが変わることはありません。但し、今まであった歯にかぶせ物が入ったり、ブリッジが入ったり、部分入れ歯、ましてや総入れ歯が入ったりしたらお口の中は政権交代どころではありません。今まで咬めたものが咬めなくなるし、手入れが複雑でめんどくなるなど、様々です。全部自分の歯で、それも治療の跡がない歯の方が、良く咬めるし、手入れもとっても楽です。むずかしいのは、ただ磨けばいいわけではないからです。ポイントをおさえなければならぬということです。

歯みがきとともに大切なものは、食事です。むし歯に

安全・安心

被害相談窓口をご利用ください

駐在所から

警察は、各種被害相談窓口を設け、被害者ご本人だけではなく、ご家族や友人からの相談も受け付けています。

また、警察だけでは対応できないことについては、専門の機関をご紹介しますので、どこに相談したらよいか分からない場合にも、警察の相談窓口をご利用ください。

相談窓口名	内 容	電話番号
県民安全相談センター	交通事故、家庭内暴力、ストーカーなどの総合的な相談	018-864-9110 または#9110
レディース通話110番	性犯罪、ストーカー、男女間暴力被害～女性警察官が対応(夜間・休日は男性相談員が対応)	フリーダイヤル 0120-028-110
やまびこ電話	非行、異性問題、いじめ、家庭問題等の相談	018-824-1212 (FAX兼用)
(注)秋田被害者支援センター	犯罪や交通事故などの被害の悩みごと等の相談	フリーダイヤル 0120-62-8010

「振り込め詐欺」にご注意!

県庁警察署ホットライン
090-5232-0444

① 家族や警察官などになりすます
オレオレ詐欺(恐喝)

家族の一員や警察官、弁護士などになりすまし、交通事故や借金、遺産行為などのトラブル処理のために現金を振り込むよう要求します。

対 策

実名でも構いません。
必ず本人と連絡をとりましょう。
警察官や弁護士などを名乗ったら、所属と名前を聞き、実際の電話を入れる。
相手が告げた電話内容ではなく、NTTの番号案内(104)で調べてかけましょう。
すぐにお金を振り込まない。
事の実情が確認できるまで待ちましょう。

② ありもしない請求をする
架空請求詐欺(恐喝)

インターネットなどの有料サイトの利用料や情報料、借金の請求などをでっち上げ、はがきや電子メールを送りつけて現金振込を要求します。
電子メールに記されたアドレスをクリックするだけで高額な入会金を請求するケースもあります。



対 策

身に覚えがない請求は無視する。
請求のはがきや電子メールは保管しておきましょう。
問い合わせない。
電話や電子メールから個人情報を知られてしまいます。

③ 融資をだしにお金をだまし取る
融資保証金詐欺

「担保・保証人なしで高額融資」「多重債務を一括化」などとダイレクトメールや電子メールで融資の勧誘を行い、申込者に保証金や手数料などの名目で現金振込を要求します。
大手金融会社のチラシの電話番号を差し替えて融資を勧誘する悪業・巧妙なケースもあります。

対 策

安易に融資を申し込まない。
貸金業者登録番号を明示していなかったり、電話番号が携帯電話の番号の場合は怪しい業者と見ましょう。
すぐに保証金などを振り込まない。
一度振り込んだ後にも再三の振込要求があれば、なお怪しい!ダイレクトメールや現金振込依頼書を持参してすぐに警察に届け出ましょう。

④ 借金の還付などと偽りお金をだまし取る
還付金等詐欺

社会保険庁や税務署、自治体などの職員をよそおい、年金や税金の払い過ぎ分を返還するなど偽ってコンビニや無人のATM(現金自動預払機)に誘い出し、指示に従ってATMを操作するよう要求します。



対 策

社会保険事務所や税務署などに電話をして確かめる。
相手が告げた電話番号をうのみにせず、NTTの番号案内(104)で調べてかけましょう。
ATMの操作を求められたら詐欺だと考え、すぐ110番に通報しましょう。

産業振興

第42回 さわやかなるせ仙人の郷

東成瀬村産業文化祭

東成瀬村地域交流センター「ゆるるん」を主会場に開催

10月23日(金)

13:30～15:00

- 農林産物審査
- 畜産品評会(柳沢牧場パドック)

10月24日(土)

9:00～16:00

- 農林産物展示 ○民芸展 ○生涯学習展 ○学校展 ○健康展
- 写真展 ○バザー ○創作展 ○防災展 ○農林産物即売
- インターネット体験コーナー ○食堂コーナー ○成瀬ダムコーナー
- ばら祭コーナー 他
- 《展示農林産物販売受付開始 13:00～》

10月25日(日)

9:00～14:00

- 農林産物展示 ～12:00 ○民芸展 ○生涯学習展 ○学校展
- インターネット体験コーナー ○健康展 ○写真展 ○バザー
- 創作展 ○防災展 ○農林産物即売 ○食堂コーナー
- 成瀬ダムコーナー ○ばら祭コーナー 他
- 《展示農林産物販売引き渡し 12:00～》
- 《花の苗木プレゼント(森林組合)12:00～ ※先着100名様限り！》

9:30～15:30

- 第37回社会福祉大会 9:30～ ○授賞式 12:00～
- もちまき(授賞式終了次第) ○第28回チャリティーショー 13:00～

地域振興

成瀬ダムQ&A

成瀬ダム下流工事用道路が年内に完成

Q. 成瀬ダム下流工事用道路工事について教えてください。

A. 成瀬ダムでは本体工事の実施の際に工事用の大型車両の通行を考慮して、国道342号の岩井川地区において、平成18年度から下流工事用道路工事に着手しております。

下流工事用道路全長3,275mのうち、I工区の2,442mは平成16年度に完成し部分供用を開始しています。II工区833mについては、昨年末に仮供用していましたが、今年度は残りの表層舗装と防雪柵設置工事をを行い、下流工事用道路が完成します。

工事名	成瀬ダム下流工事用道路岩井川地区防雪柵工事
工期	平成21年7月24日～平成21年12月15日
施工業者	西田建設株式会社
工事内容	防雪柵工1式 舗装工1式

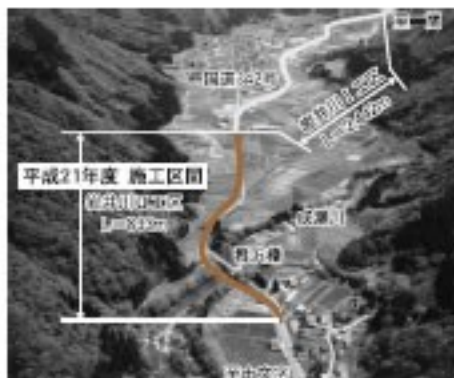

情報提供：国土交通省瀬河川国道事務所

来年1月から 「フレッツ光サービス」 を開始!

～村内3施設で
体験コーナーを設けます～

●サービス提供について

報道発表：10月19日(月)
事前予約受付日：10月20日(火)から
サービス提供開始：平成22年1月8日(金)

●フレッツ光体験コーナー設置

設置期間：10月20日～1月上旬
設置時間：9:00～17:00(各施設の閉館日)
設置場所：役場・ゆるるん・まるごと自然館

●フレッツ光体験会・相談会(村産業文化祭開催中)

開催期間：10月23日(金)～25日(日)
開催場所：ゆるるん

☎ 役場総務課 西47-3401

N T T 東日本秋田支店 西0120-972-105

十二橋橋梁補修工事について

～通行止めのお知らせ～

成瀬川に架かる十二橋の補修工事を行うため、当分の間通行止めさせていただきます。

住民の方々には大変ご迷惑おかけしますが、ご理解とご協力をよろしくお願い致します。

【通行止め期間】

平成21年10月12日～平成21年12月28日まで



※ご不明な点がありましたら、役場産業建設課(西47-3408)までお問い合わせください。

10月25日から、試験電波(801KHz)が出ます!

今年度、岩井川矢づつ地区に建設を進めてきました「東成瀬ラジオ中継局建設工事」について、9月中にはほぼ工事が終了し、現在開局に向けて調整作業をしております。

このラジオ中継局は、「まちづくり交付金事業」の一つとして整備したのですが、通常のラジオ放送はもちろん、防災情報等の非常放送としての活用もできる

■試験電波開始日：10月25日(日)

■開局予定日：12月1日(火)

■送信周波数：801KHz

■施設概要

- ・施設名：ABS秋田放送 東成瀬村ラジオ中継所
- ・送信場所：東成瀬村岩井川字矢橋4-1
- ・送信空中線：地上45m 3方向支線式円管柱
- ・局舎：鉄筋コンクリート2階建て
- ・放送区域：東成瀬村及びその周辺地域
- ・区域内世帯数：約27,740世帯

～A B S秋田放送 東成瀬ラジオ中継局のお知らせ～

ことから、大きな効果が期待されています。

この度、試験電波開始等の日程が決まりましたので、施設概要と併せてお知らせします。ぜひ明確なラジオ音声をお楽しみください。

なお、試験電波期間中は、点検・調整等により一時中断することも予想されます。



教育

おじいちゃんおばあちゃん大好き — 子(孫)は家族の中でこそ育つ —

～おじいちゃん・おばあちゃんのための子育て講座～

10月6日(火)の東成瀬小学校祖父母交流会の午後の時間に、今年も「おじいちゃん・おばあちゃんのための子育て講座」を開催しました。

講師には元平岡町教育長の林崎洋世先生を迎え、昔の子育てと今の子育てについてや、家庭における祖父祖母の役割などについて講話をしていただきました。ユーモアたっぷりの話しぶりに、参加者から笑みの絶えないあっという間の1時間でした。

そして、今度は子育て中の親世代にもぜひ聞いてほしい講話だと思いました。



「村民スポーツ月間2009」開催中!

9月20日から始まった「村民スポーツ月間2009」は、各競技で熱い戦いがくりひろげられています。時には熱く、時には笑いながらのプレーが続出していました。後

半の大会やスポーツ教室への参加もお待ちしております。(詳しい予定については、広報9月号及びリーフレットをご覧ください。)

◇各大会成績速報

期 日	大会名等	部 門	順 位			参加者数
			優 勝	準優勝	第3位	
9月20日(日)	全村野球大会	—	田子内チーム	岩井川モルツ	—	50人
9月27日(日)	全村パークゴルフ大会	男子の部	佐藤 豊	佐々木 元	佐々木正利	58人
		女子の部	半田 文子	佐々木工三子	佐々木キツ	
10月10日(土)	全村グラウンドゴルフ大会	男子の部	佐々木永高	徳前 広見	白沢 寛雄	26人
		女子の部	土谷カツ子	白沢カツエ	佐々木キヨ	
10月11日(日)	全村ゲートボール大会	—	岩井川チーム	田子内チーム	城下チーム	18人
10月13日(火)	全村ベタンク大会	—	下田Cチーム	入道Aチーム	田子内Bチーム	57人

※全村ゴルフ大会及びグレスダンスキー講習会は延期となっています。

◇ニュースポーツ体験教室

期 日	教室名	参加者数
10月7日(水)	スポーツチャンバラ教室	29人
10月14日(水)	スポーツ吹き矢教室	23人



学校のとびら



東成瀬小学校

祖父母PTA開催

10月6日、祖父母の皆さんやご家族をお迎えしての交流会となべっこ会が開催されました。

交流会は、日頃から子どもたちがお世話になっている祖父母の皆さんに子どもたちの学校での生活の様子を知ってもらうことと、人生の大先輩である祖父母の皆さんからお話を聞いたり一緒に活動して学ぶ場。また、なべっこ会では、いつもお世話になっている祖父母の皆さんやご家族の皆さんに感謝の気持ちを伝える場と考えています。



当日は、100名近いご参加をいただき、

子どもたちも少し緊張しながらも盛り切って活動しました。

1年生は、背遊びをしました。お手玉、こま回し、羽子板、けん玉、だるま落としなどを教えてもらいました。

2年生はカルタをやりました。いくつかのグループに分かれ、札をとるたびにあちこちから歓声が上がっていました。

3年生は、学習発表会の衣装づくりをしました。



4年生は、佐々木友情さんから昔の暮らしについてお話を聞き、なわなひ体験をしました。



5年生は、人と「もの」とのつきあい方について話し合いの中に参加してもらい、お話を

してもらいました。

6年生は、ものを大切にすることについて一人一人がインタビューをしました。はじめは戸惑っていましたが、次第に熱心なインタビューが繰り返されました。

おいしいなべっこできました

なかよしグループは、1～6年生が混ざってできているグループです。このグループでなべっこの計画を立てました。コンロをもってくる人、材料をもってくる人、それぞれが役割を分担し、5、6年生が調理してくれました。どんな味のなべっこができあがったのでしょうか。

子ども同士、子どもと祖父母、祖父母同士の交流、鍋を囲んで楽しい一時が過ごせました。祖父母の皆さん、ご家族の皆さん！日ありがとうございました。これからも子どもたちを温かく見守ってください。



東成瀬中学校

生き生き東中生！ 『保健集会』

平成21年9月14日(月)

「自分の健康について考えてみよう」

このテーマで保健委員会がアンケート調査をもとに健康に関することを発表しました。昨年と比較した本校生徒の実態を一部紹介します。

- ①睡眠時間→昨年よりも減少
- ②朝食を食べてからの登校者数
→昨年よりも増加
- ③排便をしないでの登校者数
→昨年よりも大幅に増加

健康は一生のテーマです。健康を意識した生活を送りたいものです。



『わが村体験活動』

平成21年9月29日(火)

地域の方々や産業、自然とのふれあいを通して教室や教科書では学べない生きた体験・学習を展開するねらいで今年も実施しました。

この行事に当たって、関係する地域の方々にはご多忙にもかかわらず協力していただきました。ありがとうございます。地域の皆様のおかげで生徒たちはこれからの自分の生き方を見つめることができ、とても素晴らしい体験をすることができました。写真で生徒たちの活動の一部を紹介します。



■成瀬和石さんでの作業手伝い



■から模工作くり

■水テラプランさんにて園内清掃作業



■グム作業場見学

HMS音楽祭のご案内

H(東成瀬中) M(皆瀬中) S(須川中)の3校合同の会場祭です。最優秀賞日指して毎日練習中です。ぜひおいでください。

○期日：平成21年11月6日(金)

○時間：13:30～16:00

○会場：越前文化会館オービオン

なるせっ子ねっと

子ども教室 仙人郷「虎の穴」平日編

9月11日(金)と10月8日(木)の仙人郷「虎の穴」では、「たべもののおはなし」がありました。

- ・お米はしっかり食べる
- ・お菓子は夜に食べない
- ・おなかをきれいにすると
めじ、薄草、きのご飯、
ほおや納豆を食べよう!



基本的なことですが、文
大で健康な体を作るために、
子どもたちには是非聞いて
ほしい内容でした。実践も
交えて、楽しくおはなしを
聞くことが出来ました。

お知らせ 子どもたちが10月25日(日)チャリティショ
ーで収容金・よさこい・フラワーダンスと頑
張りしますので「ゆるるん」に見に来てください。

子どもたちの手作り弁当を宅配!

— 滝ノ沢・下田地区一人暮らしの方へ —

子どもたちが日赤奉仕団員の協力を得て、手作り弁当
を一人暮らしの方々などに届けます。

と き…10月31日(土) 昼12時頃届けます。

対象者…滝ノ沢・下
田地区70歳
以上の一人
暮らしの方
参加者…児童10名と
地区日赤奉
仕団



おはなしゆーとびあ'09

11月8日(日)午後1時～3時、小野児童館(小野小
学校隣り)で、滝沢雄勝の児童と読みきかせグルー
プによるおはなし会があります。入場無料です。

幸寿苑

祝 幸寿苑 敬老会



□幸寿苑敬老会が行われました。玉置津久美会長の皆さんによる実行を見ながらご馳走をいただき長寿をお祝いしました。



□通訳人権擁護委員協会の皆さんが訪問され、講演「山椒大木に学ぶ人権」と語りを見せてくれました。
また、写真とパネルと人権文庫が寄贈されました。



- 行事**
- 9月23日 生け花クラブ(幸寿苑ホール)
 - 9月24日 幸寿苑敬老会(幸寿苑ホール)
 - 9月30日 誕生会(幸寿苑ホール)
 - 10月14日 秋のゲーム大会

行事

- 行事**
- 10月29日 生け花クラブ(幸寿苑ホール)
 - 誕生会(幸寿苑ホール)

がんばれ



10/14 マラソンごっこ



今回は、息子さんご自身の成長にちなんで「コーナー」のコーナーです。

情報お待ちしております！

会場は、笑いでいっぱい

— 劇団「かんじき」が公演 —

10月10日、「ゆるるん」において、横手市山内地区の劇団「かんじき」による「いとしの家族」の公演が行われました。

この公演は、岩井川まちづくり推進委員会が主催して行い、当日会場に集まった約200名の住民は、方言で語り広げる身近な話題の劇に、場内は笑いでいっぱいになっていました。



東中女子バスケ、9年ぶり準V!

— 郡市中学校新人バスケットボール大会 —

9月19日～20日、羽後町総合体育館を会場に開催された「湯沢市雄勝郡中学校新人バスケットボール大会」で、東成瀬中女子バスケットボール部が準優勝を果たしました。

準優勝は、平成8年、12年に続いて9年ぶり3回目となります。部員達は、来年春季大会で優勝を目指したいと、抱負を語ってくれました。



東小野球スポ少、2大会で優勝!

— 第26回少年健全育成会学童野球大会・第1回秋田県小学生野球協会湯沢連勝支部スポ少交流試合 —

9月23日、多目的グラウンドにおいて「第26回少年健全育成会学童野球大会」が開催されました。

この野球大会は、横手地区少年保護育成委員会東成瀬支部・増田支部・十文字支部が主催して、毎年この時期に開催している交流大会ですが、今年初めて本村を会場に行われ、地元である東成瀬小スポ少が見事優勝しました。(東成瀬小・増田小・桂田小・三重小の4チーム参加)

また、10月10日から湯沢市内を会場に行われた「第1回秋田県小学生野球協会湯沢連勝支部スポ少交流試合」でも14チームの頂点に立ちました。なお、6年生はこの大会が最後の公式試合となることから、有終の美を飾ることができたと関係者の皆さんは喜んでいました。



新たな一歩、アイデアで夢の実現へ!

— 村商工会主催の「創業塾」始まる —

10月2日、東成瀬村商工会主催の「創業塾」が山村開発センターで始まりました。

この「創業塾」は、これから商売を始めようとしている方を対象に、創業に関する基本的な知識の習得から事例研究、ビジネスプランの作成など幅広いカリキュラムを用意し、全5回にわたって開催されたものです。

第1回日には、12名の方が参加して「創業の心構え」をテーマに2名の講師を迎えて行われ、受講生は講師の話に真剣な表情で耳を傾けていました。



ふるさとへの便り

「広報9月号でお知らせいたしました」

ちんどんやう

第21回「なるせ会・総会」は11月29日(日)「椿山荘」です。

- 日時 平成21年11月29日(日)
 総会 11:00~11:50
 懇親会 12:00~15:30
- 会場 東京・文京区「椿山荘」(プラザ5F:オリオン2)
 ※東京都文京区関口2-10-8 ☎03-3943-1111
- 受付 9:30~10:50
 ※例年受付が大変混雑します。早めにお出でください。
- 参加費 7,000円(1人)
- 申込み 事前の参加申込みを原則とします。
 ※会場の関係から当日受付はいたしません。



会員の方は「ふるさと便り」同封の差し込み用紙をご利用ください。会員でない方の参加も大歓迎です。知り合いの会員の方が、又は下記、役場・総務課までご連絡ください。ご案内します。

名園が真下に眺められる椿山荘プラザ5Fに於いての「総会・懇親会」です。地酒/古里の漬物/物産販売もあります。今年のふるさとの香りは椿山荘に!

「ひがしなるせ」大好き人間大集合のふるさと会です。ぜひ、友人をお誘いしてください。いつもの顔、なつかしい顔、初めての顔... 多くの方々の笑顔を心よりお待ちしております。

首都圏事務局より

【詳しい問い合わせは】 総務課まで ☎0182-47-3401

椿山荘のご案内

会場
椿山荘プラザ

レストランのご案内

- 椿山荘レストラン
- 椿山荘バー
- 椿山荘カフェ
- 椿山荘パティオ

施設のご案内

- 椿山荘ホテル
- 椿山荘プラザ
- 椿山荘パティオ
- 椿山荘バー
- 椿山荘カフェ
- 椿山荘パティオ

資料提供: 椿山荘 <http://www.chinzanso.com/>

仙人郷版

体育館開放利用団体を募集します —利用団体登録(後期)について—

村教育委員会では、社会教育・文化・スポーツ活動の振興のため、小中学校体育館等を継続的に利用する団体に開放します。

利用を希望する団体は、事前に登録が必要です。団体の代表の方はお申し込みをお願いします。

■開放施設 東成瀬中学校体育館・卓球室・格技室、まるごと自然館体育館

■申込方法 教育委員会にある申込書類に必要事項を記入して提出してください。

■申込期限 10月28日(水)

■その他

- ・説明会は開催しません。
- ・利用希望時間が重なった場合は、教育委員会で開催します。

☑ 教育委員会

☎ 47-3415

「温泉を活用した健康づくりセミナー」開催について

■日 時 11月5日(木)

午後1時30分～4時30分

■場 所 湯沢口イベルホテル

■内 容

・講演1：温泉を活用した健康づくりのために

講師 大館保健所長 石山 朝氏

・報告：救急搬送事例にみる入浴中事故の現状について

広城市町村会連合会 消防本部

・講演2：高齢者の入浴中の事故防止について

講師 秋田大学理事・副学長

吉岡 尚文氏

■定員等 定員100名、参加無料
誰でも参加できます

☑ 申込 旭巻地域振興局福祉環境部

☎ 0183-73-6155

上級救命講習会

■日 時 11月29日(日)

午前9時～午後6時

■場 所 湯沢雄勝広域消防署

■内 容 AED(自動体外式除動器)等を含んだ8時間の救命講習

■定 員 20名(電話で申し込み可能)

■受講料 無料(受講者には、上級救命講習終了証が交付されます。)

■その他 筆記用具持参
動きやすい服装等

☑ 申込 湯沢雄勝広域消防署

救急係まで

☎ 0183-73-3151

農業用機械を用いた動画制作に係る 新施行車税免状等の交付申請について

今冬より農業用生産施設の周囲の除雪について免状軽油が認められます。免状軽油の対象になるのは、農業用機械にアタッチメントを付けて行う、ビニルハウス・畜舎等の創設を防止するための除雪です。

※除雪専用機械による除雪については一切免状が認められませんのでご注意ください。

申請の受付は11月より随時、県の雄勝地域振興局県税課で行いますので、下記の書類をご持参のうえ申請してください。

・交付済みの免状軽油使用者証(新規申請の方：免状軽油使用者証交付申請書)

・除雪を行うビニルハウス・畜舎等の大きさが分かる写真(簡易なもので結構です。手書きも可)

・免状証交付申請書(事前に申請書が必要な方は問い合わせ先までご連絡ください。)

・使用する機械の購入証明書(新規申請の方)

☑ 申込 平広地域振興局 県税課 課税課
横手市旭川1-3-41

☎ 32-0590

善 意

【村へのボランティア】

・団体＝なるせ助町ボランティアの皆さん

【卒寿苑への贈贈・ボランティア】

・団体＝東成瀬中学校生(9/19)
玉照津久美会(9/24)
湯沢入浴看護委員協議会(10/7)

【卒寿苑への寄付】

・団体＝秋田リオン福祉センター
横手店
湯沢入浴看護委員協議会
秋田県看護協会湯沢雄勝地区支部

ふる里館オリジナル企画 「高橋よしひろ原画展」開催中!

■期 日 10月10日(土)～

■時 間 午前9時～午後4時

■場 所 ふる里館

多数の皆様のご来場をお待ちしております。

☑ ふる里館 ☎ 47-2241



雄勝郷民話祭り ふーとびあみんのまつり

11月7日(土)

午後1時30分～

入場無料

■会 場 まるごと自然館

■匠 匠部

●特別ゲスト

宮城東原市 佐藤ゆきさん

他、飛び入り匠匠部の方々

●東成瀬村 昔っこの会

鈴木ジュン子 保村ムツ

福地タケ子 藤原環子

本間智佐子

■主 餐：東成瀬村 昔っこの会
東成瀬公民館

お知らせ版

秋田県立稲川養護学校 「種葉祭」開催について

- 日時 11月14日(土) 9:30~12:15
- 場所 稲川養護学校
- 内容 児童生徒の学習発表及び作品展示、作業作品の販売、PTAによるバザー

☎秋田県立稲川養護学校
☎0183-42-4424

スキルアップセミナー開催

- 内容と開催日
 - ・第一種電気工事士技能試験準備講習 (11月16日~17日の3日開催:定員10名)
 - ・Accessによる顧客管理・売上管理-1講習 (11月16日~17日の2日開催:定員10名)
 - ・Excel/VBAによる試算表の作成講習 (11月16日~17日の2日開催:定員10名)
- 時間 午前9時~午後5時
- 実施場所 大曲技術専門学校
- 受講資格 現在お勤めしている方
- 受講料 無料(テキスト代は別途)
- 申し込み 大曲技術専門学校
長岡訓練支援室
☎0187-62-6321

雄勝福祉会地域公開研修会

- ~テーマ「住み慣れた地域で自分らしく暮らし続けるために」~
- 日時 10月31日(土)
午後1時~午後5時
- 場所 湯沢ロイヤルホテル
- 内容
 - ・講演「人生を支えるということ」
日浦 美智江 氏
 - ・パネルディスカッション
- 参加料 無料
- 申し込み 社会福祉法人 雄勝福祉会
☎0183-72-8107

秋田地方裁判所横手支部 不動産競売について

次のスケジュールで期票入札が行われます。

- 第7回 期票開始 10月16日
入札開始 10月30日~11月6日
 - 第8回 期票開始 11月13日
入札開始 11月27日~12月4日
 - 第9回 期票開始 12月18日
入札開始 1月8日~1月15日
- ☎秋田地方裁判所横手支部
☎32-4240
BIT(不動産競売物件情報)
パソコン <http://bit.sikkou.jp/>
携帯電話 <http://bit.sikkou.jp/k/>

11月は 児童虐待防止推進月間・ DV防止推進月間

11月は、児童虐待防止とDV防止の推進月間です。期間中は、広報啓発活動を通じて、児童虐待問題やDV問題に対する関心と理解を喚起し、子どもや女性の権利が尊重され、人として安全に生活できる社会づくりのため、広く県民に参加を呼びかけながら、協働して児童虐待とDVの撲滅のための取組を推進してまいります。

☎県健康福祉部 子育て支援課
☎018-850-1344

2011年

アナログテレビ放送終了

地上デジタル放送をご覧いただくには専用チューナーが必要となります。

☎啓発係

住宅用火災報知器を設置しよう!

☎湯沢雄勝広域消防署東成班 啓47-2189

「1人でも雇ったら、入ろう。 労働保険。」

11月は、 労働保険適用促進月間

労働者を1人でも雇っている事業主は、労働保険(労災保険・雇用保険)に加入する義務があります。

まだ、加入されていない場合は、早急に最寄りの労働基準監督署かハローワーク(公共職業安定所)にご相談されるようご案内いたします。

☎秋田労働局労働保険徴収室
☎018-883-4267

不正軽油一掃作戦実施中

秋田県では、軽油引取税の悪質な脱税行為につながる不正軽油を県内から一掃するため、不正軽油一掃作戦を実施中です。

ディーゼル車の燃料として通常使用されている軽油に重油や灯油などを混ぜ、軽油と偽って消費・販売することは、軽油引取税の脱税行為です。

地域振興局では、10月を「不正軽油一掃強化月間」とし、ガソリンスタンドや道路走行中の車両、工事現場での建設機械などを対象に、燃料の採取調査を行いますので、県民の皆様のご理解とご協力をお願いします。

また、不正軽油等の情報がありましたら、下記までご連絡をお願いいたします。

☎平鹿地域振興局 課長部
☎32-0590

9月の 東成瀬村

HIGASHINARUSE
VILLAGE
SEPTEMBER

安全記録

- 交通事故 ・発生件数…1件〔2件〕
・死者……0人〔0人〕
・傷者……1人〔2人〕
～平成21年9月20日より無事故10日～
- 交通死亡事故〔0〕継続日数 509日
～平成20年5月10日より～
- 飲酒運転検挙件数 0件〔0人〕
在〔 〕は平成21年1月からの累計
- 無火災記録 139日
～平成21年5月14日より～

慶弔(敬称略)

- ◆ごめいふくをお祈りします
番 原 サタエ(81歳)幸寿苑

村の人口と世帯

- 人 口 男 1,406人(+2)
女 1,527人(-1)
計 2,933人(+1)
- 世帯数 907戸(-2)
- 出生 0人〔5人〕 ●死亡 1人〔20人〕
- 転入 4人〔23人〕 ●転出 2人〔20人〕
- 在〔 〕内は前月比、〔 〕は平成21年4月から

我が家 のidol



高橋ほのかちゃん

平成20年8月6日生
小五里台/幸・和美さんの二女
やんちゃで負けず嫌いのほのかちゃん。ちょっと落ち着かない女の子です。これからも怪談・病氣しないで元気で明るく優しい子に育ってね。
(お父さん・お母さんより)



高橋 遼ちゃん

平成20年8月6日生
入道/巧・美さんの長男
素直でいっぱい遊びに行こうネッザーって一騎だよ。
(ママより)
大きくなったら、野球しような!
(パパより)

今月の一枚



祖父母PTA「なべっこ会」

(場所：東成瀬小学校 撮影：10/6 広報担当)

広報

平成21年10月20日

編集・発行/東成瀬村役場総務課

ひがしなるせ

〒616-8441 東成瀬村役場東成瀬村田子内字林下39-1

TEL:0185-475-301 FAX:0185-475-326

東成瀬村ホームページ URL:www.higashinaruse.com

24ホールアドレス TEL:049-511-5500 FAX:049-511-5501

HIGASHINARUSE 第531